民國日報

THE REPUBLICAN DAILY NEWS

中華民國十四年八月九日（即舊歷六月二十日）星期日

電話四千八百六十六號

第三千四百零五號

今日三張售大洋三分

定報章程 全年九元半年五元三個月二元七角歐美各埠全年二十元半年十二元以上均照大洋計算寄費在內郵票九五折計算

廣告刊例 ▲特等新聞下欄五行起碼每行四角五分 [illegible]

本館開設在山東路（即望平街）D字一六三號

東南大學叢書

中國文字學

顧實著 定價一元二角 郵費五分

此書分三大章、一文字之由來、二文字之變遷、三文字之構造、用科學的方法爲系統之研究、千年來幾多小學家衝突反對之說、已概括無遺、研究斯學者得此一書、勝讀他書多卷、高級中學以上亦可採作教本、全書石板精印、一百二十三葉、插入古器物拓本及書體標本甚夥、

漢書藝文志講疏 顧實 一冊八角
古書讀校法 陳鐘凡 一冊五角
諸子通誼 陳鐘凡 一冊五角

商務印書館出版

上海學生聯合會夏令講演會啓事

逕啓者、敝會爲謀社會問題及解釋五卅運動之意義、研究今後應付方法、而謀立業、已開講有日、現因力謀普及起見、特增收免費生八十名、須有團體介紹、即可來會領取聽講證、（但不能領取講義）愛國志士、盍興乎來、此啓

許承浩啓事

鄙人于本月初旬返國、蒙我諸同志歡迎餐聚、抱愧之至、刻因要事怱促返甯、不克走謝、待事畢返滬、再當踵教、特此登報聲明

閘北學生五卅後援會遷移啓事

本會會所現已遷至寶山路寶山里十號、各界如有接洽文件等、請至該處接洽爲荷

中國農產肥料改進會「忠告國內同胞」啓事（一）

嗚呼中國、危矣中國、危矣中國、不危於外力之壓迫、而危於饑饉之交荐、兩湖產米之區、無歲不鬧米荒、西蜀天府之國、餓莩相望於道、下至農田用爲大宗肥料之豆餅、亦以某國人從中操縱、出重價無現物可購、嗟我農民、聽天命則難免歉收、盡人事又得不償失、統計國內農產民食、已呈不濟之象、東南諸省、尚未蹈湘蜀之慘者、徒以有海外之接濟耳、一旦我與帝國主義者國交破裂、彼方實行封鎖、即民食一項、已足制我之死命而有餘、倘非未雨綢繆、必遭噬臍莫及、此中國農產肥料改進會之所以發起也、會自成立以來、已逾半載、一切預定設施、均已次第進行、今者時機愈迫、險象益亟、非從根本入手、無以救危亡、非集羣力、無以利進行、此尤願吾各省同志、源源加入、而有以指導匡助之也、備有會章、函索即寄

會址 香港路上海銀行公會三樓

中國農產肥料改進會啓事（二）

本會既以改進中國農產爲唯一之天職、除設法逐漸徵集農產品、加以甄別審定、用資推廣改良外、其肥料一門、與農產有直接關係、尤有立即改進之必要、中國原有豆餅堆肥、已爲農民所習用、可毋勞本會代謀、其有新從外洋舶來、以補我國所不足之各牌科學肥料、登報求售者、如肥田粉、鹹精、灰精、糞精、智利肥料等、名目繁多、優劣不分、有曾見於農學書籍、確著理用效、亦有名目離奇、來歷無從查考者、非有確切之化驗與證明、難保不流弊叢生、本會責職所在、特請化驗技師、專門代客化驗各牌舶來肥料所含之成分、其確係根據學理、用之有利無弊者、自當給證書、以資通行、其有混售劣貨、冀嘗試圖利者、本會當量力從嚴取締、幷通告國內農界同胞、一體勸止禁用、惟茲事體大、本會棉力有限、深巨勿勝、但事關國計民生、所望海內明達、有以進而教之、曷勝幸甚

雇人注意

現有熟悉商業及滬地情形、精通書算賬務之華少年一名、欲覓不限何種職業、且願耐勞、本埠有殷實商保、不論中西商家、欲雇者速投函本埠老垃圾橋大丫同館轉交、當即前來晤便、量才配給薪、詳情履歷、來時面告

各校代表均鑒

代表大會會場因亞東距離太遠、現已假定小西門蓬萊路新會所附近西成小學、此後星一三五下午二時例會日期、千萬希諸代表準時出席爲盼

上海學生聯合會啓

合組檢查仇貨委員會公告

上海各路商界總聯合會　上海碼頭棧務工會
上海總商會　上海學生聯合會
上海總工會　上海提倡國貨會
全國學生總會　上海運輸工會

第十二號

啓者、本會因糧食問題、重關民生、推憤棧房糜爛堪虞、爰由各團體組織、以開放棧房起出棧貨爲本旨、乃各商家僉以本會所給准單、藉爲各貨出口之據、殊屬誤會、現在棧房已經開放、本會已盡厥職、至出口問題、當容總商會另議辦法、本會無權過問、務請各商家注意爲荷

第十六號

本會爲免除輪埠車站裝卸時發生誤會起見、凡經本會照章查訖之非國貨貨物、另訂細則、按件發給證明文件、各客家執有本會准單者、請於八月五日起至本會接洽換取可也

百齡機

別名 白色補片

凡便閉乾結或嗜鴉片者不可不服

華人自製 藥性溫和
適合華人體質
功能通便○潤腸○補血○開胃○
統治便閉○痔瘡○血虧○胃呆○
勝過舶來各色補丸
發行以來名馳全國
愛國同胞請速購服

百齡機 每瓶一元 每打十元 大瓶二元 每打廿元

總發行所 上海九福公司
公發行所 上海中法藥房 中西藥房
各大藥房均有出售

大廉價祇有二天

本藥房舉行夏季廉價、凡本廠自製藥品化粧香品香皂藥皂香水藥子汁及夏令辟瘟防疫藥品、一律廉價發行、蒙各界士女聯袂偕來選購、不勝榮幸、刻期將屆滿、不再延展、請各界注意是荷

上海五洲大藥房謹啓

中華海員工會上海支部緊急啓事

茲特鄭重聲明、各界諸君、如遇有以海員名義作不規則動作者、請即扭交地方官廳究辦、爲社會除害、亦即爲敝會明是非也

敝會自啓封後、曾經勉勵同人、嚴守秩序、一切行動、不得稍越常軌、近聞有好事者流、假借海員名義、在外滋擾、實屬有妨敝會名

丁福保醫寓 醫學書局 遷移聲明

本局及醫寓向在上海靜安寺路三十九號、今遷移在梅白格路宏昌里一百念一號、即愛文義路新閘巡捕房後面、如有購書及就診者、至該處可也

上海臨時濟安會敬告全國各公團

本會由上海總商會、上海總工會、上海各路商界總聯合會、全國學生總會、上海學生聯合會、工商學聯合會共同組織、辦理救濟罷工工人事宜、現滬埠罷工工人達二十餘萬、存款有限、竭蹶堪虞、爲爭外交最後之勝利計、惟有籲請全國各公團盡力設法接濟、款寄中國銀行、上海商業儲蓄銀行、金城銀行、華人銀行收轉

上海景平女子中學通告

本校定於八月二十四日即陰歷七月初六日開學、新舊各生、希先日到校、又初中二三年級插班生、一年級新生、及小學各級、均尚有餘額、有志來校者、務於開學前來校應考、章程函索、須附郵三分、再敎會離校生、請於本月十五日前來校接洽、至遠道不及者、可先函達

校址 城內縣橋南阜民路　校長吳庶五啓

澄衷中學招考 中學 商科 新生

學額 中一招收四十名此外各級均有空額商科校多

考期 陽歷八月念六日上午八時起

報名 八月念四截止報名時隨繳四寸半身照片報名費免繳函索簡章附郵票一分

智識月刊 本校出版材料豐富印刷精美定閱全年只須大洋五角本埠商務中華泰東世界各書局梁溪圖書館藝學社聯益貿易公司均有寄售

南京中山中學招生

（附告）凡爲五卅慘案而脫離外人學校之學生經證明後得免試入學

本校籌備就緒、已于南京招到一部份學生、定于九月十日開學、茲特續招外埠學生一百名、插入初中一二年級及高中一年級、分班授課、有志來學者、可先向南京水西門內安品街本校或石板橋本校報名處報名、隨繳證金一元、不取發還、至八月十八日到校投考、詳章函索即寄

校長顧實

大同大學招生

本校現招大學本科及預科 文理商教育 英文專修科 數理專修科 ◎中學各班

報名單「或先期函索報名單依式填寄」呈繳文憑證書及最近所攝四寸半身照相、軟片隨繳、試費一元、證金五角、考期陽歷八月二十八日「即舊歷七月初十日」上午九時起、按照所定學程、分別試驗、共試兩日、詳章及報考須知函索即寄

本校研究學術、爲根本救國之方、學者苟自審宗旨不同、不能專心向學、不能屏絕學業以外一切事務、或贊成罷課以救國者、概請毋庸投考

附告 報考者於考期前到上海滬杭車站北首本校填具…本校研

校長胡敦復啓

上海法政大學招生

本校第二次入學試驗定於陽歷八月二十號（陰歷七月初二日）舉行、計招法律政治本科、法律專科預科一年級新生、法律政治專科預科二年級插班生、自即日起至八月十八號止、可到上海法租界薔柏路四七九號本校第一院報名、函索章程須附郵票二分

校長徐謙　本校電報掛號係二六九二

養性女子中學招生

本校開辦已歷十餘年、聲譽夙著、茲復大加刷新、擴充學程

組織 分中學部高小部幼稚園另附文繡專修科

章程 函索詳章附郵五分簡章一分

名譽校長曹善祥　教務長何棪芬女士　校長韓品美女士

址 上海新閘派克路薔園街口

復旦大學暨附中招生

（一）年級與資格（甲）大學部文科理工科商科社會科學科中國文學科心理學院一年級新生須有中學畢業文憑二年級插班生並須有相當學校轉學證書（乙）中學部新制初中一年級新生二三四年級插班生舊制四年級及特別商科插班生（二）考期及地點陽歷九月一號二號三號九時起大學部在江灣本校大學部考試中學部在徐家匯本校中學部連試三天（三）考試門類詳載「投考須知」報名者可以索閱函索者寄郵票二分（四）投考手續具四寸半身照片及手續費二元於八月卅日前至徐家匯本校中學部報名倘通函報名可先期函索報名單

（附告）（一）本校各科院及中學各有單行本章程函索者每種須寄郵票五分向本校中學部購取如詢問考試事件應投函中學部招生委員會否則不復（二）報名逾時或手續不全一概不准與試特此佈告希勿自誤

回馬路 中西大藥房

有贈品的大廉價

祇有三天了

一舉兩得

在此期內和平日一樣的買東西
既得了廉價的便宜又得着應用的贈品豈不是一舉兩得麼

折扣

本牌各種新出品（除功德水外）八折
本牌各種化粧品八折
本牌各種藥水藥丸七折
各種菓子露六折
詩疫水（四十瓶）減售八角
功德水 買一瓶送一瓶
配方八折
百齡機八折

贈品

一元以上者 贈潔扇一把
二元以上者 贈摺扇一柄
四元以上者 贈月份牌一張
十元以上者 贈西遊記畫片全一套

凡函索潤腸藥子糖樣品附郵票三分、來函郵稅不足或空函者概不照寄

華英郵務海關商業專門學校招男女生

務科海關科商業科又國學專修科法日學專修科並附設高級中學初級中學另附補習班及報名校址上海提籃橋匯山路四十一號洋房函索詳章附郵十分簡章五分費兩元

優待凡由各機關保送及教會學校離校來學者當予以通融辦理按照程度插班以示本校優待國中學子嚮學之至意

校長曹善祥　教務長鄭覺民

考期陽歷八月十五至十六日

報名即日起每日上午九時至下午五時隨帶四寸照片

本校創辦已歷有年自下學期起再擬請歐美碩彥國中積學名士於郵務海關商業各方之學者來校擔任教課以爲有志從事於郵務海關商業者之預備除已有新舊學生四百人外茲分設第二院續招新生百名各求再加擴充如欲來校者報名希從速過額不再收

馬崇淦　陳仲慈　組織

上海大學暨附屬中學招生

(一)班次(甲)大學部　文藝院中國文學系英國文學系社會科學院社會學系一年級新生二三年級插班生(乙)附屬中學部　高中及初中一年級新生二三年級插班生(二)報名　隨帶最近四寸半身照片

試驗費二元及畢業文憑或證書于八月念八日以前向上海閘北中興路德潤坊本校報名(三)考試日期　九月一二日(四)他處報名　連試兩日　均詳載招考簡章函索附郵票二分

校長于右任

上海樂益中學招男女生

學額　高中(文科)一年級初中一年級新生各五十名。初中二三年級插班生各二十名。報名即日起考期八月念一號。報名處　本校老靶子路福生路口儉德里本校。簡章函索即寄。

暑期學校。學費祇收二元。內設國文英文數學。又本校與蘇州樂益女子中學。絕無關係　近日外間關於此點。多有詢問。特此鄭重聲明。又本校

南洋路礦學校改組東華大學招生

本校定於九月一日招考大學土木科一二年級商科一二年級附屬高級中學工科三年級商科三年級普通科一二年級及初級中學三年級新生及插班生函索中文詳章及投考規程須附郵票一角校址上海康腦脫路十八號

校長朱文鑫啓

民國女子工藝學校招生

工藝本科專科注重藝術及國英算小學部一二三四五六年級均有餘額特別選科專爲年長失學而設

報名　新重慶路(詳章附)八月三十一日　憂餘里本校(郵二分)

考期隨到隨考　試驗科目　常識國文英文算學　開學陰陽歷七月十二日

教務長邵仲輝　總務長邵萍青宜賦權　校長周雲濮同啓

澄城寺前鎮競化學校啓事

本鎮駐軍營長孫止戈先生熱心教育給敝校捐大洋一百元麥拾石特此登報　鳴謝

亞東醫科大學續招男女生

(學制)大學預科六十名專門部一百名插班生各級十五名(以上男女兼收)產婦科四十名看護班二十名(以上專收女生)看護班祗收膳費(食格)預科及專門部須制中學畢業或新制高中二年修了插班生須有同等學校轉學證書產婦科及看護班須有舊制高小畢業程度(報名日期)自登報日起考試前一日止報名時須隨繳報名費洋二元(錄取與否概不發還)並呈驗畢業證書及最近四寸半身照片一張通信報名空函無效(考期)陽歷八月十一日十二日十三日(地址)上海南市滬軍營本校(章程)簡章函索即寄詳章附郵十分

校長陳旭昇啓

商務印書館出版

新撰小學國文教科書

教科書　初小用八册　高小用四册　每册定價一角　早已出齊

教授書　初小用八册　高小用四册　每册定價三角　每册定價三角　已出六册　早已出齊　秋季開學前出齊

首先依據新學制課程綱要……用文言編輯

各地教授國文之小學……均已採用

◉適合新學制精神

自新學制施行以來各地小學遵令教授語體課本者甚多而迫於習慣仍用文體課本者亦尚不少敝館夙以編輯適用課本爲職志特向著名各學校徵求意見及材料依據新學制課程綱要編定新撰教科書全套純用文言編輯。其中初小國文科及高小各科用書早已陸續出齊並經教育部審定。初中用書已有多種出版。取材新穎編制精當。學制革新後之文言教科書，當推此爲唯一合用之本。

◉本書六大特色

新撰初小及高小用國文教科書特色甚多舉其大者，有下列六項：

一兒童中心　所取材料，以兒童常見之物，及兒童能解之事爲限並力求合於兒童心理。

二文學興趣　注重文學興趣以動人感情，供人欣賞爲主旨內容多採韻文及詩歌。且課文利用時令，導引兒童欣賞自然界之美。

三教材聯絡　內容雖特重文學方面，但與社會科、自然科、史地等科有關係之材料，間亦採入期收融會貫通之效。此等材料，皆活潑用之與割裂他科教材者不同。實用文件亦酌量收入。

四主義高尚　憑遠大之眼光，含高尚之主義，以冀養成兒童完全之人格尤重在激發兒童對人對物之同情心每册內均有此項材料多課。

五編制合宜　全書十二册，由淺及深，一氣呵成；課文排列，尤重銜接，前八册供初小用，每册五十課；後四册供高小用，每册四十八課。前數册圖多於字，以下各册插圖亦甚豐美，藉以引起兒童讀書之興味。又顧及男女兒童兩方面材料，平均採輯，不存軒輊。

六教授便利　本書編有教授書同時出版，運用設計教學法編列教學過程注重兒童之自力動作。教授書第一册之首並附有教學法提要，說明本書之精神及使用教科書之動機並略述國音練習要項。

◉高小一套業已出齊

新撰高小教科書　於國文科外，更編有公民、歷史、地理、算術、自然等五科用書教科書教授書均已出齊內有多册已經教育部審定。

公民　教科書四册，每册六分。　教授書四册，每册一角五分。

歷史　教科書前二册，每册八分；後二册，每册一角。　教授書四册，每册二角五分。

地理　教科書四册，每册八分。　教授書四册，每册三角。

算術　教科書四册，每册一角二分。　教授書四册，每册三角。

自然　教科書四册，每册八分。　教授書四册，每册三角。

◉初中一套已出五種

▲尚有四種即可出版

初級中學用之新撰教科書　已出下列五種另有物理學、化學、動物學、礦物學四種，均在印刷中秋季開學前可以出版。

公民　教科書三册，第一册道德四角，第二册法制五角五分，第三册經濟四角。

本國史　教科書一册，七角。

世界史　教科書二册，每册五角。

本國地理　教科書二册，每册四角。

外國地理　教科書二册，上册五角半，下册即出。

◉贈閱傳單詳載說明

印有新撰教科書詳細傳單，說明各書內容，承索即寄。

沙基痛史　出版預告

季陶掛事處編輯　民智書局發行

沙基慘案是八國聯軍侵犯北京之後的第一件慘痛歷史。全中國的國民，應該要清清楚楚的認識着，深深切切的記憶着，以薪嘗胆的刻苦準備，復仇，和獨立。是中國國民肩頭的重大責任。沙基痛史是愛國男女一刻不可離的警鐘。全書約五百頁。現已付印。不日出版。

上海華商紗布交易所股份有限公司第八屆股東會公告

本公司定於陽歷八月九日(星期日)下午二時在愛多亞路五十號本所市場開第八屆股東會議決事件並選舉監察人(選舉票等臨場發給)務希各股東准時駕臨除查照六月終股東名簿分送通知書入場證議案議決票等件外特此公告再本公司股票自七月一日起暫停過戶至股東會終了後止

聖水

暑熱當空時症百出輕則頭刺腹痛重則吐瀉抽筋偶一不慎生命攸關至聖水經驗十餘年百發百中有口皆碑無待自詡誠濟世之聖品保身之良劑也盍請速購備爲便已利人之需乎

每大瓶一元　中瓶五角　小瓶一角

上海四川路三和里口震寰藥廠

梅華銓律師啟事

本律師受申報新聞報時報神州日報時事新報中華新報民國日報各報所訂之廣告契約暫停履行自七月二十二日受託後經會晤該公司經理并去函商權前後四五次該公司堅持不允礙難暫停唯有照舊訂契約履行爰述經過以告社會

新聞報　申報　時報　時事新報　神州日報　中華新報　新申報　民國日報　商報　啟事

左列廣告之地位係英美烟公司契約所訂定該項契約於十四年十二月三十一日滿期

紅包烟味越越好　錫香的道地越

盛生先說一

永泰和烟草股份有限公司總理

言論

反對重查滬案

躭擱又躭擱，如其五卅案的結果是躭擱的擱字，便是在中國境內行凶者的大成功。然而代表行凶的政府等，並不因此滿意，因爲擱字的結果，不過不了之了，不過躲避了到處行凶的責任，不過使中國白死了許多愛國的人民。他們的目的，是要年積月進，一重重壓迫下來，使中國的國家和民族同時絕滅的，所以他們並不願終於擱置，不僅想躲避行凶的責任，不單望上海廣州等處的愛國人民等於白死，他們要的是翻過案來，借各處中國人所流的血，磨礪他們的武器；他們要的是翻過案來，鍛鍊中國的罪名，加重中國的束縛，使中國經過這一次交涉後，國家和民族的地位，更陷落一層。

這並沒有寃誣了他們啊！　上次六國委員來滬調查，那六國委員並不是私人行動，來時受各本國駐華公使的命令而來，去時是受各本國駐華公使的命令而去，而六國駐華公使是各自代表其國家的，似這樣莊嚴鄭重的調查，少數國家的政府，竟不顧其他各國的意見，蔑視六國的共同行爲，推翻莊嚴鄭重的成案，要重行調查滬案，如果不是別有陰謀，誰肯這樣的大翻大覆。

重查滬案的託辭，是要另用司法的方式，這一句是奇怪的託辭，事實是不變的，用甚麼方法來調查，總是這一個事實。是否用司法的方式，在處分滬案時，或許有些分別，調查事實是一樣的，主張重查的，難道能說；六國委員的調查報告，是違背了司法原則的嗎？何況，滬案的全部經過，在上海會審公廨裏，已有巨細的訊供，這又難道不是司法方式的調查。如其這樣的案件，非用司法的方式調查不可，儘可一查公廨檔案，儘可尊重六國委員的調查；如其另有肺肝，則中國應該從雅片之戰起，如羅森船案，山東教案：：直到臨城案，向關係各國要求，在事同一律之下，停止因此而成立各種條約的效力，另用司法方式來解決一切成案。

再看重查滬案的形勢吧！除少數主張者外，其他各國態度都很冷淡，據昨報所載，法意比等是不贊成這類主張的，那麼，使團裏的意見不一，已可概見。如其重查滬案是一種公正的行爲，何以主張的只有與滬案均有直接關係的呢？

左思右想，在這久經停頓的滬案中，發現這猙獰的重查滬案說，實在包含着比滬案本身更大的危險；希望全國人民，注意到此。

電訊

政府宣布財政計畫

▲教育經費獨立

本報八日廣州電　國民政府醵集政治委員省署市政各委員及報界，財政部長宣布統一財政收支適合辦法，並稱已制定教育經費獨立案。

胡外長讚美公正英人

本報八日廣州電　英議員雷佐治著論，攻擊英國對華暴行，謂願代表英國平民與中國人民共關親善之新途徑，胡外交有一長函致雷讚美其公正。

統一工會法將公佈

本報八日廣州電　農工廳草定統一工會法，呈請政府核議公布。

令組軍法委員會

本報八日廣州電　國民政府命令，組織軍法委員會，條例由軍政部草定呈核。

桂當局請示改組辦法

本報八日廣州電　李濟深黃紹雄派胡宗鐸來粵，請示改組桂省辦法。

軍校追悼殉難同學

本報八日廣州電　黃埔軍官學校全體學生，前日開沙基案殉難同學追悼會。

林森赴桂之使命

本報八日廣州電　林森代表政府赴桂，指導桂省軍民機關之組織，今日（八日）啓行。

官民協力維持治安

本報八日廣州電　吳鐵城以衛戍司令名義，召集總商會等各團體代表及市政委員協議維持治安辦法。

擴大關稅會議範圍

▲同時提出改約案

本報八日北京電　外交部電駐外各使，關稅會議擬十月十五日開會，並擬擴充會議範圍，將修改條約案，同時提出，聞美國有允贊助意，望向各駐在國政府一致進行。

粵案交涉之進行

本報八日北京電　孫科昨日（七日）謁段，對粵案有詳細報告，段擬交外交委員討論後，定交涉程序。

滬代表再促撥款援工

本報八日北京電　滬學生代表邵華，今日（八日）又赴府，請速撥款匯滬，援助工人。

英政府對重查滬案之託辭

本報八日北京電　朱兆莘電告，得英政府答覆，再查滬案事，打消與否，須與各國協商，英國不能獨持異議。

外部注意寧和記慘案

本報八日北京電　外交部電鄭謙，詢甯和記案詳情，並促將各項證據報部，以便與英使交涉。

關稅會議發請帖

本報八日北京電　半官消息，關稅會議之請帖，外部擬於眞（十一）日發出。

籌備關稅會議召集手續

本報八日北京電　關稅會議籌備處，昨日（七日）開會，討論召集手續。

奉系各省代表赴津

本報八日北京電　奉吉黑直蘇魯皖各省參政，及各新機關代表，得某方電召，全體赴津，有重要會議。

楊庶堪有就職說

本報八日北京電　今日午刻，段讌楊庶堪，席間勸楊且就法長職，楊允考量，一說楊已擬於灰（十日）就職。

駐俄使署經費問題

本報八日北京電　駐俄大使館組織，大致已定，惟經費多少，尚未決定，孫寶琦請照原案增加。

軍事委員會之裝點

本報八日北京電　參謀部預備在軍事委員會中，提軍事計劃，關於海軍陸軍測量教育等四件，陸軍部暨執政府之提案，亦在擬稿中。

臨參院通過議事細則

本報八日北京電　臨時參院議事細則九條，昨日（七日）在談話會中通過。

于右任對陝事談話

本報八日北京電　于右任語人，陝事有禹行在，必能措置裕如，本人將專力辦學。

豫長暫由岳兼攝

本報八日北京電　旅京豫同鄉呈府，請速定豫長，段擬暫由岳兼攝。

吳新田赴漢中

本報八日北京電　陝西消息，吳新田已由秦縣赴漢中。

閩周請討盧興邦不成

本報八日北京電　周蔭人所派駐京代表謁段，請下令討盧興邦，段未允。

陳炯明請段助己圖粵

本報八日北京電　報載，陳炯明電段，請令湘贛各出一師圖粵，並請接濟洪林等槍械，段置之不理。

憲政內閣之次官

八日東方社東京電　本日決定各省政務次官及參與官如左、

陸軍政務次官	衣野直	（研究會）
陸軍參與官	濱口直亮	同上
海軍政務次官	井上匡四郎	同上
同上參與官	伊東二郎	同上
司法政務次官	矢吹省三	公正會
同上參與官	八並武治	憲政會
內務政務次官	俵孫一	同上
同上參與官	鈴木富士彌	同上
大藏政務次官	武內作平	同上
同上參與官	三木武吉	同上
文部政務次官	鈴置倉次郎	同上
同上參與官	川崎克	同上
農林政務次官	小山松壽	同上
同上參與官	高田和平	同上
商工政務次官	柵瀨軍之佐	同上
同上參與官	野村嘉六	同上
遞信政務次官	賴母木桂吉	同上
同上參與官	山道襄一	同上
鐵道政務次官	降旗元太郎	同上
同上參與官	古屋慶隆	同上

外務政務次官暫缺、參與官決定永井柳太郎、

公電

▲孫岳報告入秦電

各報館均鑒、往者抱病山居、藉資休息、適陝紳省民及各法團紛紛來告、以吳督兵潰出走、全境騷然、伏莽堪虞、慄慄危懼、不可終日、務懇入省、權予維持、迫不獲已、乃於七月卅日力疾到省、自分孱弱、雖任艱鉅、惶惶午夜、有責但使、於事有濟、雖勞怨亦所不辭、謹除豫陝甘勦匪總司令名義、暫爲陝局治安、以副三秦父老之望、謹此電陳、孫岳叩江、

▲美國三藩市電

廣州工商學報各界並轉國民政府鑒、滬案未了、沙面繼之、帝國專橫、已達極點、是而可忍、何以爲國、請先與英日絕交、以制其經濟死命、根本解決、在廢除不平等條約、乞嚴重交涉、以張國威、僑等誓爲後盾、美洲華僑籌賑會鄺炳舜等、

▲蕪湖外交後援會電

申報新聞報民國日報轉北京段執政外交部南京鄭省長交涉員鈞鑒、甯英商和記洋行殺傷華工、慘痛已極、英人殘暴、舉世無倫、屠殺之行、震驚吾國、民命不如草芥、公等谷將何辭、務希對英嚴重交涉、期達懲凶賠償之目的、捍國衛民、唯茲是責、蕪湖外交後援會叩庚、

要聞

滬案再查聲中之使團態度

▲美急英緩日法穩健……使團內心不贊成再查滬案……滬案開議期渺茫難定……日本單獨警告之傳說

七日京函、自滬案發生以來、北京使團及倫敦東京等處、均有關於所謂對華問題之密商、最近之日本單獨警告說及旬日前三國共同警告說、均爲由此問題而起之宣傳、列強之意見、確未一致、即至最近、亦未完全歸一、此不難以四日之使團會議推知之、蓋列強對華、向日雖有所謂協調之政策、而其利害關係之不同、則時時足以使協調之破裂、今次之舉、不過其端之結果、綜合具體言之、列強態度、可以八字盡之、即「美急英緩日法穩健」是也、美國對華、向持門戶開放機會均等主義、此次尤爲宣傳其主義及對華表示好感之絕好機會、故對於中國修改不平等條約的要求、主張急進、關於召集關稅會議及取消治外法權問題、欲於華府會議決定範圍內、許中國以最大限度之贊助、如關稅自主權、原則上不妨討論、治外法權、不妨依次撤銷等、均主先對中國表明、俾中國自身有充分發展之餘地、英國則反是、謂華府會議之對華條約與決議等、須以中國對於列強繼續維持其友好親睦關係爲前提、此次中國既已發生排外暴動、使外人生命財產、時感不安、且其態度傲慢、絕無悔悟之意、列國當然無對中國始終實行華府會議決定之義務、非中國自悟前非、對列國表示其忠實悔悟之態度、不特不能放鬆、並且華府會議決定之關稅會議及撤銷治外法權之司法調查問題、亦應概行中止進行靜待中國之覺悟、同時注意其態度、并以此爲今後解決中國問題之方針、蓋對於中國此次對外問題、實含有報復之惡意、以爲非此不足維持其大英帝國之體面耳、英美兩國對華態度、既彼此相隔若是之遠、一時自難一致、日本處此、一則英美兩國均不便得罪、次則有對華地位關係、不能完全追隨英美、於是主張折衷主義、謂關稅會議與調查司法、不妨依照華會決定而行、惟不必擴充其範圍、同時對於中國之現狀、亦一併加以攷慮、以爲臨機應變之參考、法國主張、大體亦傾向於折衷穩健說、但不欲如日本之預先確定範圍、對於英國之報復主義尤不贊同、故往返商議多次、均無結果、此所以對華不能有任何表示也、惟日本方面有設法貫徹其折衷主義之意、已命芳澤公使積極奔走將來結果、或竟依日本之意而行、亦未可知、

據交民巷消息、關於滬案再查事、現不特中國方面聲言反對、即使團方面、其內心亦甚不以爲然、計自滬案發生後、迄今已逾二月、經中國當局與使團方面、歷次交涉之結果、似已漸有解決之望、然各國政府乃於此時以謀協調爲名、更令使團再行調查、此不特本國政府蔑視使團之存在、且幷與使團威信有關、一說滬工部局因不願遵從使團命令、故特請本國政府出斯謬舉、以期牽制使團、使不得不從新交涉、另事調查、而致滬案開議之期、仍渺茫難定、此說亦不爲無見也、

據某要人向電通記者談話、則謂各國現對該項委員會之設置、意見是否一致、目前尚難判明、若果該說確實、度亦不過在主義上各國咸表贊意而已、然縱令該委員會之組織細則及人選問題業經決定、而中國方面若無委員參加、則其調查結果、恐亦難達其收預期之效、且中國官民既對此極端反對、則其能否承認派員會同調查、亦不能無疑、又該項司法的調查委員會、在某意味上、恐不免更變爲政治調查委員會、信如是則愈將招中國國民之反感、尤難達其收美滿之結果、

日昨各報登載有外交團將停止聯合警告、而由日本單獨警告中國之說、記者以此事重大、特訪舊識某日要人、探其究竟、其人爲著名外交家、對於外交情形、非常熟悉、據稱此事彼可決其必無、蓋日本單獨警告、已行之於兩星期前、斷無此時再行警告之理、日本已爲之事、斷無如報載由各國請日本爲之之理、惟日本之單獨警告、係由日使芳澤面見段執政、口頭提出、非用公文者、記者問、芳澤公使當日對執政提出警告之旨、君知之乎、答、知之、可以略相告、當日提出者爲友誼式之勸告、略謂此次中國主張取消不平等條約與收回治外法權、日本對此極滿意的表同情、因日本前此亦曾受不平等條約的壓迫苦痛、已所不欲、不施於人、中國之主張、當然贊同、但取消不平等條約、當經過一定之手續與時間、僅恃現在各處不秩序之手段、不足以得此、而排外舉動、尤足以傷感情、且國內紛亂、亦爲取消不平等條約之阻力、希望中國速平內亂、用正當手續以求不平等條約之取消、日本當首先表示贊同云云、但尚有一事、足以引起此種疑問者、即芳澤公使曾得日本政府訓令、設法令滬案速了、故芳澤在外交團方面曾竭力催促、蓋滬案早了一日、日本商業家多得利、非特於中國有益、亦日本所願也、記者問、現時外交團情況如何、尚有何辦法、答、外交團對滬案意見、頗不一致、日本以利害關係、願與中國攜手、願早了、法美亦然、而英國則以速了非其利、讓步維艱、外交團雖號稱十三國、實際上僅五強爲主、即英美法日意是、今意見既不一致、而又各不能強他國降心以從我、故現時已成僵局、會議多次、毫無辦法、現時惟英國要求之司法調查、尚成一問題、各國對於此事、正在考慮、尚未能決、究竟採用此種主張與否、尚在不可知之數、此事當決之於各國政府、使團無權、但中國方面不滿意此辦法、各國亦已知之、日本對之、亦在猶豫間、惟無辭以反對英國之主張、或贊成之、否則中國方面有其他良法、想日本亦能同情、蓋日本亦願此事速了、現時之外交團、則在靜候訓示中、

英代使答覆南京慘案之照會

▲設詞遁飾且要求保留賠償權

七日京函、關於南京最近所發生之慘案、外交部曾以一照會致英代使、結果英代使白拉瑞遂於五日將一照會答覆外交部、其照會對於工人不允接受和記洋行之工資、不僅不歸咎於和記洋行之不履行條約、且謂係學生所煽動、關於英水兵登陸攻擊工人之事、亦加以諱飾、並謂工人係與警察互毆、並無與英水兵衝突之事、最後且謂有一英人克納凱因受工人拖曳令尚負病、當保留要求賠償傷害之權、其蠻橫不可理喻、實足令人興奮、茲特覓錄其照會原文如下、爲照會事、駐甯英總領事現已致電本使、據實報告此案情形、原文如下、七月三十一日、和記洋行發放工資時、大多數工人、表面上似因學生之憤怒、拒絕收受由復職之七月十七日起所計算之工資、並要求全月之工資、否則彼等即不離去工場、因彼等有此種舉動勢不得不飭令駐德班艦上一小部海軍、飭令登岸、該海軍遂將工人驅開、並未發生若何之意外、迨工人等到工場外時、即向中國警察、加以猛擊、至於攻擊之理由、尚未十分明瞭、但自表面上觀之、雙方衝突之故、似因工人憎恨警察所致、蓋華警察並未幫同彼等抵制和記公司、並對

取消一切不平等條約，如外人租借地領事裁判權，外人管理關稅權以及……皆當取銷，重訂雙方平等互尊主權之條約　中國國民黨第一次全國代表大會宣言

三廉學社廣告
上海北車站南首克能海路
電話北三三三七
速記科　面授函授自編　講義教無粗細　新法學費念元
改文科　分中英德文三種每種每月一元全年十元
幻術科　面授函授附贈幻具請出表演十二元須先繳
打字科　男女分室時間隨意教法優良學費八元先繳
出售打字機　新舊式三十元至一百念元　明敦每座　購者從速
珠算科　面授函授銀二元
銀行表規科　論市價易銀　無子算一檢元　幾何面　布面　銀元八角
易通珠算　男女自修　本均用　英文應用　學校作課　佳價五角
動字　介紹字極用　辭典參考每冊價五角
翻譯部　代譯中英德日俄文

凡自放棄一切特權之國家，及願廢止破壞中國主權者，皆認為最惠國。

國民黨政綱對外政策第二項

彼等加以管束、華警覺開槍、結果、工人受傷者數名、華警受傷者十餘人、事甫畢、英人克斯納凱氏乘一洋車、由廠外出、適遇一工人將克氏由車上拖曳而外、毆厲對待、最後距將其置於一汽車中、逕往學生辦事處、後經多方向中國官吏交涉、始行釋放、該氏現尚負病、病情如何、今猶未有詳細報告、敝國領事、恐此後仍有困難發現、曾催促中國官吏、設法防止暴動、蓋因學生機關嫉視工人復工故也、所幸貴國官吏尚能注意、目今南京風潮已歸平靜、工人工資、亦於七月一日付訖、並且開工、敝使請貴總長注意上列事項、並通知貴總長、敝使對於克君之傷害則保留要求賠償權利、且更願貴總長相信敝使之陳述也、

甯後援會議和記案

八日南京快訊、南京學界上海慘案後援會、七日午後三時開全體代表大會、到各校代表二十餘人、葛天民主席、(甲)報告事件、(一)北京各校滬案後援會代表趙俊農、報告北京各界進行滬案交涉之狀況、希望各地人士、一致奮鬥、堅持到底、督促政府、據理力爭、主席答復本會對於滬案、分兩種進行援助方法、(一)督促政府積極交涉、(二)實行經濟絕交、與英日不合作、最近因下關發生慘案、復發起組織下關慘案後援會、希望予以援助、以達交涉勝利目的、(四)金養之報告調查下關慘案情形、尚無確實證據、(五)孟廣滋報告晤廖交涉員質問通電事、因廖未在署、不得要領、(六)主席報告昨日下關慘案後援會開會情形、並選舉本席為總務主任、請大會追認、衆無異議、(七)王南生報告審查經濟委員會、已將罷工委員會及本會支出賬目查清、惟會計賬日、尚未審查、俟查明即公布、(乙)提議事件(一)提議仍請孟廣滋汪同慶赴交涉署、質問廖恩燾、議決、(二)東大附中代表提議、請自昭和記慘殺工人之某郵差及工人、到會陳述一切、以為調查根據案、議決、先請調查員金養之宛希儼等五人詢問、如能負責、即請至本會陳述並簽字、(三)東大代表提議本會發刊宣言、應有切實證據、方可發表、私人投稿、應由編輯委員負責、通過、(四)買端紳提議、在下關慘案未明真相以前、暫不表示交涉條件、通過、(五)議定九日上午十時開審查經濟委員會、十日下午二時開代表大會、『圖八日』

南昌之愛國運動

四日南昌通信云、本月三日滬案交涉江西後援會在教育會召集工農商學四界代表聯合會、到會者有省教育會、農會、工業協會、總工會、總商會、商幫協會、學生聯合會、及各業各職工各學術等二十二團體、王鎮寰主席、十時開會、首由主席報告開會宗旨、略謂今日開工農商學聯合會之宗旨、第一要組織本省之工農商學聯合會、務使成一個整有力量之民衆機關、與全國一致努力、以自身之力量、求中華民族之自由獨立、第二就是要由此會發出二十二條工會條例、即速頒布、第三即為目前接濟罷工工友辦法、請各出席代表發表意見、次請定海工商學聯合會代表張沈二人將上海工商學聯合會組織內容、略為報告、即由各代表依次討論、當議決事項及通過電文錄左、(一)關於組織工農商學聯合會辦法(議決)甲、公推王鎮寰徐新吾姜鐵英三君為起草員、起草簡章、乙、公推戴鷗李正誼袁龍蒼金士珏胡敏堂徐穆蔬牧朱大貞八人向各界接洽、一致加入、丙、定於六日(星期四)開隱會、通過簡章、選舉職員、丁、以本日出席團體為發起、(二)關於工會條例問題、(議決)電請北京政府根據上海總工會提出之二十二條工會條例、即速頒布、(三)關於接濟罷工工友問題、(議決)公推省議會代表李正誼會同後援會前往財廳催領軍省兩署指款四千元、尅日匯滬接濟、

清室復辟陰謀之暴露(三)

▲祕密文書在溥儀臥室發見

▲牽涉人員甚多 ▲二金之奏摺 ▲聖人之親函

▲外加一位大使一位博士一位社會主義者

▲盧永祥不表同情 ▲蕭耀南招之卽來

▲金梁條陳二事摺 頭品頂戴總管內務府大臣金梁跪奏、為恭陳管見、仰祈聖鑒事、臣前蒙召見、獎以忠直、訓以遇事直言、復頒特旨、疊受寵遇、幸逢賢智有為之主、感恩圖報、敢不竭其悃誠、以盡萬一、竊臣前陳自保自養二策、**自養以理財為主、當從裁減入手、自保以得人為主、當從延攬入手、**裁減之法、有應裁弊者、有應裁人者、有應裁款者、尤重在裁弊、弊去則私費、冗員無所憑附、不求減而自減、不求省而自省、裁人裁款、自然收效於無形、否則積弊難除、有名無實、雖裁如不裁也、即如內務府前次裁員、由七百員裁為三百餘員、不為不多、然私弊仍如故、濫費仍如故、又如上年我皇上毅然裁撤內監、數千年之陋制、一掃而空、天下稱頌、然以左右不善奉行、內監雖裁、而私弊未能盡裁、其繼內監而起者、聞需索且甚於前、左右狃於積習、不敢直言、此次裁減、當合裁弊裁人裁款而并行、不辭勞怨、不避艱難、皇上主持於上、臣民籌議於下、仰體聖意、實力奉行、務使徹底澄清、盡除積弊、不可復蹈、延攬之法、首重得人、今機運已轉、百無所恃、所恃為唯在人心、當廣攬賢才、使人人皆樂為我用、衆所歸往之謂王、天與人歸、自有水到渠成之日、臣前面陳用人辦法、有用其心者、**如升允之耿耿孤忠、**百折不變、有用其人者、**如羅振玉之苦心孤詣、**毀家紓難、**章梫之憔悴湖海、**每飯不忘、**劉承幹之養士崇賢、**乃心王室、有用其名者、**如趙爾巽及熊希齡梁啟超等、**物望所歸、左右輿論、凡此數人、皆我皇上所久知、不待臣言、臣特略陳一二、以發其端而已、惟用人亦有難處、驟進多人、難免駭人耳目、當先擇與政治無關之事、如教育慈善文化等項、創設籌備、需才當多、聞皇上前擬頒發振款、創辦工廠、此籌辦慈善、臣前請清查古物、設博覽館、此提倡文化、皆係無關政治、並可藉以延攬賢才、但請選派專員、先行籌議、即可分別徵聘、不分中外新舊、引以為助、此中自大有作用、得人者昌、不可忽也、以上所陳、裁減乃消極主義、延攬乃積極主義、二者並行、無形之中、自能收效、是否可行、理合恭摺具陳、伏乞皇上聖鑒訓示、謹奏、宣統十六年二月初六日、

▲金梁條陳四事摺 臣金梁跪奏、為密陳管見、仰祈聖鑒事、臣入直兼旬、日切以疏遠新進、一再陳述、直言無諱、幸蒙聖主容納、感激圖報之心、日切一日、不能自己、臣初以主憂臣辱、主辱臣死、意我皇上左右、必有一二可恃之人、臥薪嘗膽、共患難以圖興復、今知不然、非特無一人可恃以辦事、且深閉固拒、務使我皇上亦一事不能辦而後已、幸我皇上天生神智、不為所動、自拔於羣小之中、卓然有所樹立、此無異於大舜之與木石居、與鹿豕遊、而烈風雷雨、勿能迷也、今常在皇上左右者、惟醇親王及兩師傅諸大臣數人耳、值此存亡危急之秋、興廢繼絕、凡事在人、諸臣受國厚恩、與共休戚、宜如何盡心竭力、羣思挽救、以致中興、乃因循自誤、坐失時機、未聞建一善策、進一賢才、或謬托老成、以省事為持重、或偽持恭敬、以欺飾為得計、或自矜齒望、視天子如孺子、以左右聖意傲人、或專謀私利、視天家如敗家、以典售藏珍度日、皇上日夜焦憂於上、而諸臣悠遊宴息於下、誰無天良、一至於此、即在國家全盛之時、亦難持久、況當時日曷喪之際、詎能苟安、臣性拙直、睹此情形、不復能忍、不能不歎息痛恨、一論於我皇上之前、臣願皇上毅然獨斷、奮發為雄、迅建非常、先求自立、敢陳四策、待決一言、

一曰親政、醇親王勤勞十餘載、養尊處優、不可再煩以庶政、聞前年大婚後、王曾請退、諸臣議留、蓋畏英主之難欺、知賢王之易與、留王正自便其私、用心實不堪復問、或言王雖未退、今事事皆出聖裁、無異親政、不知名不正則言不順、今事事皆先報王而後上達、輕重緩急之間、故多出入、非正辦也、且此次內務府奉命整頓、首請統一事權、臣等擬先設辦事處、至室辦公、盡去阻隔、倘蒙賜用殿閣、中設寶座、親暇臨視、君臣一堂、尤稱盛事、變通裁改、耳目一新、此宜親政者一也、

二曰求才、臣前請廣攬賢才、並陳用人三法、意在恢士氣以收人心、諸臣聞者多不為然、臣日望皇上明目達聰、開誠布公、與天下以公見、諸臣力主閉守、惟恐以一二人結納把持、自固其寵利、偶有忠直之士、思效愚誠、且羣相排斥、必使無以自見、知難而退、庶無一人能發其私、在外雖多願為皇上盡力之人、而無由自進、在內竟有日受皇上豢養之臣、而不思圖報、實可痛心、臣願皇上禮賢下士、為國求才、不論舊臣新進、常常延見、十室忠信、無不可用之人、即亂臣賊子、歸斯受之、亦可化之以德、感之以誠、引為我用、今處此艱局、必須有開創規模、兼收並蓄、始克有濟、此宜求才者二也、(本摺未完)

駐京英使館華員離職

▲援助國民外交 ▲離職者後辦法

七日京函、駐京英國使館服役之中國工人對於英捕英兵在滬漢粵等地之任意殘殺、非常憤慨、久已祕密集議、昨全體大罷工之醞釀、因種種關係、未能立即實行、最近數日、英兵在南京和記洋行又發生大殘殺舉動、而英國政府、復主張第二次重新調查滬案、意在顛倒是非、英使館華工人因此憤難再遏、乃於前夜議決、宣告罷工、茲將前昨兩日經過詳情、採誌於下、

▲離職之人數 英使館服役之華工、原有兩部分、在英使館所服役者、稱為文工、在英兵營內服役者稱為武工、文工總數、約二百十餘人、武工總數約一百七十餘人、昨(六日)早八時起實行罷工者、全係武工、共有百八左右

▲離職前之會議 前(五日)夜十二點、該武工等、約集全體工友、假某處開會、當時文工到者、亦有數人、由某工頭報告、述英兵在我國各處慘殺同胞情狀、略謂我等亦屬國民、均有良心、已不願在英使館作工、應罷工作外交後盾、今夜故招集衆工友至此、約明自八月六日起、一律全體罷工、交涉一日未解決、我工人等即一日不上工、其時到場工人、除文工聲明、文工方面尚須再商議一次外、均全體贊成、結果議決自六日上午八點起、一致正式罷工、至於文工方面、昨正在醞釀、預定昨夜又有會議、日內當與武工作一致行動、

▲離職後之組織 昨日(六日)上午、該罷工工人等、又假某處開會、對於罷工後應行事項、以及團結內部維持久遠之辦法、均有長時間之討論、結果議決、(一)組織十八團、管理內部事務、(二)組織稽查隊、稽查各團、(三)推定代表六人、任一切對外事務、(四)同心團結內部、(五)防止其他華人、前往工作、(六)勸告其餘罷工之工友、即日罷工、會議完、遂宣告散會、

段政府不主張關稅自由

▲要進行二五附加稅

七日京訊、華府會議、九國協定交換批准書、已於日內在華盛頓簽字、政府當局聞之、皆為興高彩烈、蓋首須解決者、即關稅會議、是以日前執政府對此事、即有準備、經幾度會議之結果、乃決定推顏駿人出來担此局面、并派沈瑞麟傳達意旨、顏始則謙辭、繼乃允許、惟須王正廷蔡廷幹等共同幫忙、良以王本現任關稅會議籌備處督辦、蔡為稅務處督辦、既然皆有關係、所以不成問題、[illegible]治則以財長關係、當然與聞、增加關稅每年多收三千萬之會議、顏氏既拜[illegible]重大密命、乃召集同人商量數次、考量進行方針、聞彼等所認為困[illegible]、即國民方面、既皆主張關稅自由、反對此種[illegible]礙進行之二五附加會議、而政府以中央財政將至絕境、又**非立刻召集、期早實行不可、**所以於大衆猶未明瞭真相之時、乃發表一篇皇皇意見、其作用即在試探外面空氣、所以細按措辭、皆**偏重召集二五附加會議之一方面、**然此不過第一步、至第二步、則預定關稅會議開幕後、亦提出稅則自由案、於此種相反之會議場中、當然各國代表不予同意、於是擱淺、仍為二五附加之會議、但經此一度否決後其對國民之反對、則可敷衍下場、

奉方撤回參政原因

▲說不是與段不合作…不過要先商議同一之步驟耳

七日京訊、奉方此次所派參政如龔玉琨仇玉廷等、皆以張作霖所派參政袁金鎧之馬首是瞻、因袁氏素稱幹練、且與奉張知交多年、堪為奉方參政中之領袖、各參政派出後、即先後入關、現在抵京者已有數人、袁金鎧遲至前日(五日)始由奉至津、晤見李景林、至時見其他各參政已早晉京、惟本人(指袁)事前不能不與各參政一度接洽、求一將來出席作意見上之組合、故曾托李景林電催各參政回津會面、

昨日記者特訪農次莫德惠、詢其究竟、其談話如下、記者問、報載李芳辰日昨連電四次、敦促奉方參政回津、是否屬實、莫答、旬日以前雨帥會有一電致我、謂參政院開幕在卽、將來奉天應交院討論之事甚多、所有奉方各參政、應先開一會議、交換意見、以便出席時有一貫之精神、現擬召集蘇魯直奉吉黑各參政在瀋陽開一談話會、未審以為何如、余(莫自稱)因此事甚惹嫌疑、比電陳述意見、係云、參政談話會、固可舉辦、但齊到瀋陽必滋紛議、改在津門較為妥當、雨帥復電贊同、現在袁君金鎧業已抵津、此人品學優良、素為東省人民所推崇、雨帥亦極欽佩、頗有以袁為奉方各參政領袖之意、茲既抵津、前日預定、談話會之步驟應即舉行、故芳辰(李景林)昨特三次電約仇玉廷邊守靖龔玉琨到津、以便開會、其中絕無作用、問、吉黑蘇魯所派參政是否俱到津門、答、早已到齊、惟有應聲明者此次奉方各參政在天津開談話會、係單純交換意見、聯絡感情、以便將來出席時有一致之主張、與其他問題不相涉、

孫岳治陝之政見

▲決取消各種苛捐

七日京訊 孫岳以吳新田散兵、皆流落於盩、鄠、郿、寶、等處、決定肅清省西、再往漢中勦匪、當即在省召集會議、討論各項辦法大致決定如下、一、關於軍事善後問題、決分兵三路進剿吳部餘衆、以二軍擔任中路、以三軍担任左右翼、向陝南出動、二、關於省政善後問題、決定取消烟捐及各屬非法支應暨各種苛捐、三、關於清鄉問題、內容關防頗嚴、未能詳悉、微聞除派軍進剿外、并電川軍堵截、勿令某軍囤據漢中、以貽後患、

張作霖間接來電表示認國民軍在西北發展、為意中事、故請中央主持、目下孫岳已成事實上之督辦、惟中央以尚未接到吳新田來電、暫不加以決定、昨日國務會議仍未討論此事、

羅素對中國慘案之正論

▲帝國主義對華人之兇殘壓迫 ▲猶貽彼等自身以莫大之戚

英國羅素氏為中國近事發表一論文云・對此中國不幸之事件・吾人第一須知者為事實之真相・然英國大多數人民所得關於上海之消息・其真相皆為新聞社通信社及英國政府所蒙蔽・北京大學教授為此事發表宣言・揭破其謊謬・**夫事實之真相・乃英國警察對無武裝之青年男女學生開槍轟擊也・**當場被殺者六名・重傷者四十餘名・嗣後日日有槍殺之事・迄今已七十餘名・負傷者二百餘名・然英國方面・則謂羣衆武裝・於(殺却外國人)之高呼聲中國攻巡捕也・其顛倒事實為何如耶・**今次示威運動中之主要成分・為中國之青年學生・以余前此滯留中國時所得之印象言之・大部為熱心真摯及懷挾主義的青年・對人之和藹溫良・若以武裝殺人之虛辭誣之・有理性者決不能信・**上海之中國人民・憤慨於此等殺戮・紛起罷工・一方全國舉行排貨運動・以抵抗英日之侵掠・然世界海軍・同時卽已集中上海・對彼青年男女準備開戰・上海之廣・略於倫敦・市場分華界・公共租界・佛蘭西租界三部・事變發生之地點為公共租界・然公共租界者・單獨統治於外國資本家之下者也・資本家之中以英日為主・美人居次・英國之巡捕(除上級警官以外)為印度人所充當・(若俄國帝制時代之哥薩克人)・任何時候・上海之外國資本・一遇困難・卽舉全(文明)國之軍隊聚奔該地・**蓋上海之外人權利・征服得來之權利也・彼等之佔據上海・乃鴉片戰爭之結果・何以有此結果・除中國之海陸軍不敵外人以外・別無正當之原因・**上海為重要產業中心地・而其勞動狀況・至今與百年前之英國同其惡劣・幼年童工・每日作十二時以上之工作・工場毫無完全設備・偶一不慎・為機器捲入・血肉模糊而死者・工作於火柴廠・中毒而死者・在在皆是・作工時間・每日自十二時乃至十三時以上・而工資大半每月自四五元至八七元・至多亦僅每月十六元至二十元之數・外國資本家對中國勞動者之虐政如是・**然租界當局對之漠然無動也・**在資本家之心・苟能收取財富・則犧牲者之血與淚皆可不顧・夫自稱資本家無論如何激怒・決無毆打日本苦力之事・**無他・以日本有強大之海陸軍而已・**西洋之工場法・善政也・然租界而一日尚為資本家所掌握・則此種善政之實現為不可能・**故進一步言之・當然應收回租界・**今日外人對於中國目前突起之運動・皆以(排外)目之・此不正當之觀察也・今日之中國有改良惡劣勞動狀態之勞動運動・有青年學生之中國民族解放運動・**此等運動之發生・皆非由於對外國之憎惡或敵視・**我英國人民在上海既犯殺人罪・無以自解・於是揚言於國內・謂英國人民皆有被殺之虞・危詞聳聽・試問吾良善之歐洲人民・果尚執拗主張歐洲人有任意槍殺無罪華人之權利乎・如其不然・則必當早有所措置也・否則中國人含辛茹苦・必有復讎之一日・世界大勢・自俄國十月革命以後・一面為資本與勞動二者之鬥爭・他面為東西兩洋間之鬥爭・俄國亦嘗為外國資本家所操縱・歷無窮之困難而始得自由・然印度與中國之地位則依然如昔・當此時機・而欲以過激宣傳一語淆滅中國全般之運動・其愚真不可及・若猶執迷不悟・不以德謨克拉西之真精神處理亞洲問題・誠恐禍毒之蘊蓄・一旦爆發・釀成歐亞間未有之大慘劇・未可知也・

張宗昌槍殺記者詳情

八月五日青島通訊云、滬漢粵案發生、青島民氣復活、工商學各界援助滬案、極為踴躍、青島公民報主筆胡信之、尤主持正論、對於罷工運動、盡力宣傳、頗為各方注意、張宗昌抵青後、突於七月二十五日夜三點鐘令奉軍司令部協同警署警察多人、將胡信之逮捕、並於二十八日下午七點槍決於青島之西團島、槍決時由執法處至團島、乘汽車急馳、市民不察也、胡係北京人、賦性亢直、不畏強禦、博學能文、遺有七十老母及妻一女一、市民悲焉、同時又槍決四方工會職員王倫、傳聞王倫原名李慰農、安徽人、法國勤工儉學生畢業生、此次來青經營實業、與胡常往來、因涉嫌疑、亦及於難、臨刑時胡無一言、三槍不仆、王則慷慨演說、其餘株連被捕者尚有二十餘人、

諒解、據聞并未取若何會議之形式、至鄂省軍界謂擁吳之說、據聞在軍官會議以前、確有某某軍人提議、當由某師長等宣稱、擁戴吳帥、八同此心、時機未至、不宜輕動、於是一度提議之後、並復更成問題、要之吳果有進取之心、蕭耀南實祇志在保守、苟大局無特別變化、吳氏再起、似未易言、(八月五日)

江西統稅投標之步驟

▲分三期辦理

南昌通信云、贛省財政當局、因年來稅收銳減、每年比較四百餘萬元者、僅實收二百餘萬元、影響省庫、殊非淺鮮、其原因不外局長中飽、與員司營私舞弊而已、財廳雖明知之、然亦無可如何、若欲嚴核比較、則各稅局長均大有鼻背、撤差懲罰等諸屬虛文、故財政委員會乃議決將各統稅招商投標包辦、所有此項章程及施行細則、亦經大會通過、定期八月中旬實行、惟財廳獎勵委辦局長起見、又定凡長收在一成以上者、概不投、此訊傳出後、各稅局短解比較之處、多有補行解款、其得邀免投標、蟬聯原有位置者、財廳觀此情形、乃將投標辦法、分為三期舉行、第一期凡短解比較在五成以上者、即於本月如期提出投標、第二期凡短收在一成以上者、展至下月投標、第三期凡長收一成以上者、姑准留辦、滿足一年、一年任滿、仍行提出投標、以上三項辦法、原不過有救濟各委辦局長耳、若全行投標、則財廳增收稅額最少均在二三成以上、如上月南昌火車站貨稅局比較為四千六百餘元、竟投至一萬六千餘元、殊出吾人意料之外、故當局預計統稅投標、每年可實增實收三百餘萬元、而投標最低額、則以現在比較為標準、

雞公山會議之別報

▲九省聯防祇在自保 ▲七省聯防不易實現

漢口通信云、自鄂蕭於川湘豫黔贛陝甘晉等九省聯防、規約簽字之後、即赴雞公山、并約豫督到山把晤、於是所傳雞公山會議之說、遂惹世人之注意、同時九省聯防、豫岳湘趙均贊成之消息、即有人到處宣傳、據記者所聞、蕭耀南以湖北地當要衝、迭經變亂、元氣未復、本年適逢空前之大旱、將來民食問題、所生之影響、恐不堪言、為鎮定人心思患預防計、對於既經簽字之聯防規約、頗不願近鄰之鄂豫、再有此等謠言、現正設法查禁、又豫前者吳佩孚部下政客、舊派的白堅武李倬章輩、新派的張伯烈輩、前此聞璧文明黃永熙協商之九省聯防、進行極順、認定足為洛吳再起之大障礙、乃皆力進行所謂七省聯防、冀復吳以貫澈護憲之主張、惟吳氏以前所著戰功、都以將士作犧牲、故直系軍人對吳、只畏威而不懷德、故其聯防復吳之議、更因該項聯防之性質、係積極的、進取的、與九省聯防之為消極的、保守的、在同一時間相號召、自難得實現之希望、其後白張等亦明知七省聯防之不易實現、但聞九省聯防、行將成功、乃恐破壞、竟於月前由周某自漢密電豫岳、謂七省聯絡已成、一切布置就緒、請即如準備、以扶大帥出山云云、豫岳為人謹慎、得電疑駭、當即電詢鄂蕭、蕭復來電云云、均係政客架空煽惑、岳乃派重要祕書馬某來鄂、實地考察、亦覺前得報告之不確、蕭岳乃約定日期、同到雞公山晤談一切、七月三十日、雞公山蕭岳相見之下、將經過事實暢談、彼此

皖省餉款籌有端倪

蚌埠通信云、蚌埠召集軍財兩政會議之結果、外間雖悉已決定大綱、而詳晰內容、尚難得悉、詢訪當局、則謂已議決之案、正在整理之中、稍遲決當公開發表、而前任經手之事、刻正在交接之中、一切辦法、尚有待於逐漸實施、皖省財政枯窘與紊亂、已達極點、現財廳柳廳長在蚌、蕪湖中國銀行行長劉若石、現亦由當局電召來蚌、日來正籌商財政整理計畫、並籌撥軍餉、維持現狀、聞七月份各旅及補充團等全餉已籌有端倪、日內籌足、准可發放云、

電鏡催眠法

研究催眠術有祛煩懺治療疾病根絕烟賭教訓子弟感化兇頑防盜賊鑑別邪正偵探秘密遊世界趨吉避凶伏猛獸種種益處本會提倡催眠學十餘年教授治療富有心得今於面授函授之外出

電鏡催眠法一書 [illegible]

電鏡 [illegible]

大洋三元 外埠寄費加一 [illegible] 郵票代價十足通用 上海北四川路大德里對面二號洋房

中國心靈研究會啟

▲面授函授▲ ▲保能成功▲ ▲索章卽奉▲

章士釗竟停辦北京女師大

▲閣議已通過……教部已下令……停辦令下前之學生情形……楊蔭榆之自辯……

七日京函、昨日閣議、教長章士釗曾將女師大問題、提出討論、結果決定亦照美專辦法、即日下令停辦、由部派員接收、聞至昨晚、停辦女師大之部令已下矣、

此次女師大學生與楊蔭榆相持、至此已算兩敗俱傷、昨午江亢虎爲女師大問題設讌、警政兩界到約二十餘人、楊蔭榆爲來賓之一、席間有某君發問、(一)學生既不出校擾亂校中公安、時逾兩月、究應如何處置、(二)校長以職責所在、回校辦公、何必商請警察保護、楊答云余本女子、對於學生平日視若姊妹、敝校風潮實係於曠課學生留級、祇因少數份子假借自治會名義、作種種軌外行動、曾經教部兩次派員調查、經過事實、俱載報端、玆不贅述、惟自風潮發生以來、百端勸導、毫無效果、現在校務亟待進行、故不得不有改組之舉、迨八月一日到校執行職務、因防學生反擊、遂先商明警署派人保護、致令有此結果、敝校六年之內、六易校長、至本年風潮內幕之究竟、與校外個人及團體有無關係、雖有種種傳說、事近離奇、不能遽信、故不敢妄議、至於解決方法、正待請教云云、聞楊四時又發出通告一件、如下、

敬啓者、查敝校大學預甲乙兩科部、高師國文系三年級、及大學教育系預科一年級四班改組、其辦法係先行解散、然後着手調查、分別優劣、另行編制、現在解散既經辦理、調查亦已分函各該生家長、並附改組布告及調查表兩紙、請其擇一填寫、但恐郵遞、或有遲誤、爲此通知貴保證人、並乞費神設法商之該生家長從速照辦、是所至禱、專此順頌台祺、國立北京女子師範大學啓、八月六日、

昨日該校學生依據前日決議、徧請各系主任及各教員、請其於此學校風雨飄搖之秋、任勞任怨、出而維持、實於國家教育前途、有鉅大之關係、嗣聞除與楊蔭榆有關係之少數教員及職員外、餘均表示容納學生意見、且謂時至今日、學校鬧到用武裝巡警入內干涉、殊太不像樣、學生方面、定於今日開校務維持會、各主任及教員均將屆時到會、討論維持辦法、又該生等前派代表質問警廳、何以巡警打傷同學、及擅入校內兩事、警廳均言並無其事、若學生能提出證據、警廳自當依法辦理、昨日午後六點、由劉亞雄等持學生鄭德音及雷愉之傷證、並巡警入校之照片、前往警廳、請朱總監懲辦兇及擅入學校之巡警、至於學生鄭德音之傷痕、在大腿後面、挫傷一方寸、係在首善醫院檢察、此項診斷證、由院長方石珊所簽發、

美商催索烟酒借款

▲施肇基來電告急

我國東方拓植公司及芝加哥銀行所訂之烟酒借款、早已逾期、迄未清付、美銀團代表阿卜脫向施公使屢次交涉、聞近日又向駐美施公使從事催促、日前中央曾接到施公使來電云、頃准阿卜脫函稱、烟酒借款中國政府如再置之不理、但不得已、勢將請美國政府代爲催索、肇基恐有礙我國體面已函約阿卜脫來館面談整理方策、請速示方針、以資遵循云云、聞外部接電、以此案亟宜速決、當即特函財部、請速確定辦法、以便電復施公使與阿卜脫從長商辦、

德國煤礦業之危機

▲煤價大減礦工被黜

柏林通訊云、德國現因煤炭出產過剩、致使煤礦工業、瀕於危境、縱聞魯爾地方現存之一千噸煤塊、以極廉之價格、亦非急圖賣却不可、故其救濟之法、惟有速求輸出數量之增加耳、又聞魯爾礦主因煤塊銷路大減、幾分不能維持成本、故近來辭退礦工不少、將來恐因此發生重大交涉、

吳炳湘要勦清匪氛

蚌埠通信、皖北匪氛、素未安靜、推其原因、所謂文官要錢、武官怕死、實有以致之、吳炳湘常對人歎此、謂皖北人民痛哭已數年於玆、非一清積弊不可、適淮泗道尹唐啓堯消極、乃准予辭職、以勦匪有聲之合肥知事袁勵宸升任淮泗道尹、袁剋已來蚌接印、吳氏對袁甚倚重、其調任令上有該員、有守有爲、政聲卓著、於勦匪尤稱得力之奇語、聞決將輔以陸軍營隊、飭其親馳各縣、認眞考查知事及各警備隊營帶、如有不得力者、立時電請撤換、勦匪有功者、予以相當獎勵、其匪患最深之泗縣、天長、盱眙、靈璧五河、來安五縣、匪衆桀悍、形勢亦極險惡、各縣雖有警備隊、力不足以壓服、吳氏近以命參謀長彭君、會同高倪爾旅長、遴練精強士卒、開赴多匪之區、力事兜勦、聞吳又對人云、三月之內、皖北匪氛、可以廓清、

皖垣短訊

▲前日有人借省議會名義、謂廢督裁兵爲當今之急務、我公桑梓鄉邦、似宜達到廢督裁兵目的、剋下軍事方面、應暫歸蚌埠司令部處分等語、吳省長以皖省已無議會、何得仍有議長名稱、即令省警廳將議會書記吳士龍管押、並一面飭查晉議長席珍之住址、以便傳案嚴訊、又聞皖紳商蔡正何樹瑤等、前次電蚌歡迎倪道烜爲皖軍司令、并請其晉省一事、現吳省長亦令併案查辦、

▲新委代理政務廳長江紹杰、訂於六號來皖、再行示期接篆、原任蔡孟絳決不戀棧、准於日內首塗晉京、

▲全皖硝礦局包商洪瑞麟、呈以鄂浙兩省並無硝礦總局名義、應請援例實行取消、改爲全皖硝礦運銷處、並由財廳另發鈐記云、

段政府命令

八月七日臨時執政令 汪秉乾加陸軍中將銜、潘祖培加陸軍少將銜、汪時璟授爲陸軍軍需監、此令、

署教育總長章士釗呈請將秘書盧錫榮向迪璜嚴群光免職、另候任用、應照准、此令、

陸軍總長吳光新呈准正藍旗漢軍都統載搏咨請以徐瑞存陞補印務副參領、趙龍垣陞補參領、智福陞補副參領、慶陞補副參領章京、均照准、此令、

南京快信

▲鄒謙願密電奉張、對於兪督問題、聞尙有所商榷、

▲改界消息、蘇常道尹李維源、將專任蘇州關監督、以金陵道尹徐鼎康調署蘇常道尹缺、所騰出金陵道缺、將以省署秘書郭厚德接署、

▲馬玉仁白寶山昨來電、賀鄭謙就蘇督、

▲粵嶺南大學代表陳桂生來甯、宣傳學案眞相、並調查英人慘殺下關工人之詳情、

▲財政廳續委李文玉赴太倉嘉定寶山三縣、預備冬漕、

▲江甯鐵路局長吳頌華、昨因公赴滬、(國八日)

地方新聞

▲蘇州

▲取消平糶後之米價 蘇垣自入夏迄今、米價增漲、至今已漲至十二元有奇、前由士紳等擬開辦平糶、繼因豐備義倉、以本年并不歉荒、故此議無形打消、日昨士紳季小松等因平糶未成、米價亦未見短、小民粒食維艱、故特在元都方丈開會、討論辦法、當由米業董事蔡子範報告、前因天旱、故米價逐漸增漲、今已得雨、米價不致再加、經衆一致議決、函請米業五豐公所將次米價出售、以濟貧苦小民、

▲無錫

▲後援會查獲仇貨 後援會調查員昨日上午十一時在老公茂輪「船局、貨船中查獲上海寄與本邑鄧鈫隆洋貨號仇貨洋磁面盆一大木箱、源利洋貨號瑞英公司拉克吐識奶粉三小木箱、又萊號沖直貢呢五疋、洋花布五疋、當出數條、將貨取回封存、下午四時開會、王啓周主席、首先報告前此周源盛大英牌香烟五百三十八匣、現由捲烟特稅局長孫復儒出面調停、照本會前次查獲汽水辦法、願捐愛國捐八百元、並將貨退還等語、當由孫局長出席承認、並云至下星期一將捐款交出、將貨退滬、次討論本日查獲鄧鈫隆洋磁面盆案、貨主當場承認是日貨、且以新進之物、經衆議決、定今日(八日)下午五時在橫馬路銷燬、次議決通知各界、於八月底爲止、不能再有仇貨運滬、無論期查獲一律焚燬、次安劍平等提議、周源盛捐助之愛國捐款項、緩期太遲、應再派代表與孫局長接洽、即日繳出、或書面担保、議決派代表三人前往接洽、孫局長立署屆期如數繳出、各代表認爲滿意、即行辭出、

▲澄錫馬路設立工程總局 澄錫省道籌備主任鄒立三華葵三、前經呈准省廳、撥支省款十二萬元、以工代賑、興築澄錫省道等情、已迭誌本報、茲悉省道測量員李繼曾梅成章、分任南北兩段、實施測量、現南段測量(即無錫方面)業已完竣、北段(即江陰方面)尙須有待、一俟繪圖事竣、呈省核准之後、即可由省發放第一期工程經費四分之一、計洋三萬元、然後設局辦公實施工作、主設局地點、業經鄒華二主任決定在澄錫交界之青暘鎭、設立省道工程總局、並於無錫江陰兩縣擇定相當地點、各設分局一處、規定地點分段同時工作、全路計長七十餘里、闊三丈、地價假定每畝五十元、闔用田畝、一律官價購買、前定租地辦法、因事闗繁瑣、近已實行取銷矣、

▲松江

▲時疫流行 此間時疫發現、朱調蓀西醫及邑人張行恭等、組織濟衆時疫醫院、前往求治者、除疫症外、其他雜症、每日達數十人、醫生三人、終日忙碌、現據該院聲稱、眞性霍亂、確已發現、居民須注意飲料云、

▲嘉興

▲後援會之會議 國民外交後援會、定於九日下午四時、在下塘街二十九號、舉行第四次執行委員會、討論一切進行事宜、已通告各委員知照、前云於六邑聯合會成立會後、即將該會撤銷之說、殊屬不確、

▲嘉綸廠工人罷工 嘉綸絲廠、向有絲廠工人七八人、該廠待之苛刻、工價較他廠少一分以上、或有急用預支、預扣現水二分、是以各工人積怨難平、延至刻下、已一律罷工、另謀生計、

▲平湖

▲平湖日報啓封訊 平湖日報、因轉載嚮導週報評論、被誣爲赤化、加以封閉、並將主筆徐尙拘案後、該館經理、逐日奔走、現悉官廳方面、幾經闡白、亦覺過於操切、故聞已由乍浦徐眉軒出爲仲速、以違背出版法處罰、即行釋徐、并啓封報館、

▲揚州

▲財廳息借冬漕 蘇省財政、近益奇絀、鄭省長仿成例、辦理息借冬漕、刻已指令財政廳、訓令江都縣署、限陽歷八月二十日以前解廳撥用、江都派數爲二萬元、

▲運河水勢近況 前五日內運口汎計長七寸、清江汎長三寸、黃罡寺蔣壩鋪各長一寸、高郵縣上河水勢、御馬頭近五日內計長二寸、誌椿達一丈零四寸、

▲徐州

▲外交後援會近訊 徐州各界外交後援會、近以南京英商和記公司屠殺華工案發生、羣情悲憤、已於支日(四日)致電慰問、現定於日內開會、對於罷工同胞、議有相當援助、又學生等調查劣貨、異常認眞、五日有大吳鄉學生聯合會會員、查獲英貨洋鹼二百餘斤、當即扣留、解送來會、按章處理矣、

▲縣市立各校經費支絀 徐埠縣市立各校、均感於經費支絀、將瀕於破產地步、縣立校教員月薪、已積欠至四個月未發、教育局長張明新、因教員等索薪甚急、前僅籌發一個月、而教員等始停止坐索、頃以縣校經費、極本困難、暑假前曾函知各校停招新生、現於日前召集教育董事會議、討論維持辦法、是日議決案件、(一)十四年度縣立各校畢業、除縣立師範外、本年照舊辦理、(二)各市鄉立高小學請補助一案、本年度不能照辦、俟下年度經費充裕時、再爲酌量辦理、(三)縣立師範開級一事、以現在經費情形而論、實難照辦、惟爲擴充師資起見、董事公費六百元、移爲該校開級之用、以一年爲限、擬將由該校樽節辦理、(四)本年所招新生、男校至少以三十五人爲限、女校以二十五人爲限、舊級學生不足、得酌量招插班生補充、(五)新級學生數目、男校二十八以上、三十八以下、女校二十人以下、十五人以上者、得合併之、級減經費五分之一、(六)免學費額數、每班至多以三人爲限、至市立各校、現以基本金兩千串、完全移助教員加薪、暑假後若無新款成立、恐將出於停頓之一途、(雲)

▲甯波

▲警察廳懲戒保安隊 本城湖西關帝殿保安隊、無故毆辱學界王國卿王謀成一節、經各公民及教育會西南公城自治等、致函警廳請予懲辦後、林警廳長業已訓令該隊長、將該管隊長李金榮從寬記大過一次、並罰薪五日、其餘在場滋事長警、坐該隊長切實查明、從嚴懲處、

時評

章士釗錯到極頂了

北京女師大因楊蔭榆要求章士釗解散四班、章士釗既遂其請、又令警察施行壓迫手段、於是乎風潮遂一發不可收拾、風潮起後、章士釗不設根本處理之法、竟做照停辦美專辦法以解決之；章士釗底措施乖方、至此可謂達於頂點了。

要是學校風潮可以用停辦的方法來解決的，我相信章士釗再做一年半載的教育總長，中國教育，必會寂然無聲！唉！使教育日趨於黑暗的教育總長，我們要他幹麽？「微」

國民黨民生主義最要之原則，不外二者：一曰平均地權，二曰節制資本

國民黨第一次全國代表大會宣言

愛國同胞

請吸高等國貨

銀行牌香烟

以我國之金錢。購我國之貨物。楚弓楚得。葉落歸根。此救國之最妙方法也。吾同胞其誌之。

中國南洋兄弟烟草公司謹啓

精醫白濁

〇保證斷根〇
一持效新久白
濁德國銀療三
日特效二學理
根據最新學理
精確調製銀劑
三生理藥力深
達組織且有特
久作用四病理
淋菌完全殺滅
退腫止痛消災
五經驗實驗五
年治愈病家三
千餘人六試驗
諸君懷疑儘可
試驗診費不計
張宏士醫生每
日上午在法界
嵩山路仁和里
後面上海療毒
院每日下午在
大世界西潮州
墳山西壁▲宏
治注射醫院星
期停診

民國閒話

小言

亢　（春慈）

亢字之下，再加上一個字，像我寡陋不學的人想來，是沒有好兆的；『龍』亢則悔，『陽』亢則病，獨有虎得入爲山林之長，出爲廟堂之臣，十餘年來，姓氏大登於報紙，忠貞達於禁庭，亢之爲亢，到此眞要不可一世了。

在這幾天裏，氣象不大見佳，亢，有咎，而虎亦同其不吉了。

見聞錄

吳門小誌(八)　【逋客】

百貨雜陳無奇不有之喜學宮，除輸脂粉者受脂粉者外，尙有神算子如猶太歇洛克Shylock其人者。伊人云何，史其姓，賞屏其名，亦吳江出色人才也。賞屏未有偶，塾居閨中。既不甘寂寞，坐教學宮，又徒擾心情——乃於淨臟以外，從事於計算錢袋之多寡。厥事可記者甚夥，茲酌錄其二：

學宮有女生某，低能兒也，慕賞屏之善愛皮西也，欲於課餘之暇，略習之，冀他日能爲女隨員，遨遊女兒國也。於是託L女士介紹，求賞屏破例教授。賞屏慨然諾之，惟索修金每分鐘以銀一分，女生某固窮者，至是僅能付諸浩嘆而已。賞屏嘗詣歇浦之濱，購手絹若干，備日夜特別之需（按，此特別，非彼特別也。）；既思購備過多，置諸枕旁，纍然如山冢，未免不雅。遂決劾混濱魯意司摩洋行之大拍賣，本價一番，售二番，女弟子中有欣然往購者，則賞屏喜，有購而中途退貨者，賞屏則斜睨之。其錙銖

筆記

廣告小識(一)【二】

廣告小識之所識，不關學問，絕異招徠，特於每日之晨，盥漱之後，拉報八九份，翻讀三五遍，政閒既熟，飯鍋未開，讀得幾條廣告，不敢獨聽奇談，寫將出來，供人欣賞，事固等於抄報，味當儁於杜撰也。

一，破格徵婚

茲有某少年，卒業於中學，受聘滬上，一年於茲矣。僕俱風塵，無非耘人之田，加以去秋東南之戰，家鄉流離，雖有薄產，留之何益，願破格風懷，聽能不依依，自顧徵求，嘉冀天緣，如有清白女郎，無論貧富，上無兄，下無弟，願作終身良伴者，請親筆詳述履歷（中西文皆可）投函海上閘北永興路小菜場對面永昌祥京貨號代收，來件自當嚴守祕密，詳細此報只限登三天，希注意。

個少年，既有學問（中學畢業），又非窮鬼（雖有薄產），所少祇一清白女郎登報徵婚，大可使得。然曰『去秋東南之戰家族流離』，則所流離者，不知誰何？如其所流離者爲妻，則妻固尙在，何性急至此？如其所流離者爲父母，則又曷弗先破格徵求父母耶。普天之下，清白女郎中，要親筆詳述履歷時，要先問這位少年先生一聲。

必較，率類如此。

遊記

北遊雜記(五)(冰)

先農壇又名城南公園，夏季草木繁茂，幽秀不可具狀。園大數倍於中央公園，驅車入門，尙須經過許多長林豐草之徑，始可達遊地。

園中由商人各闢一境，加以佈置招待來客。有所謂『藕香榭』者，有謂『某某軒者』、皆每一部分之命名也。園既深廣，車馬可以達於園內，故綠蔭夾道中，時見有鞭絲帽影也。

北京之風景殊不惡，而夏季尤佳。攬西山各景，即邀遊南海北海，可以忘熱，亦可滌去俗塵三斗。

小新聞

南海，即北京總統府。總統均坍台以去，今乃以其中一部份爲無恥之官僚政客啖飯地。其名維何？即開幕未久之參政院是矣。

死光

去年自英國發明死光以來，世界各國，莫不竭力研究。前月廿九日，美國桑港地方，曾有愛獨音斯可托博士者，發表試驗死光之事，該博士爲受願理治大統領之命而研究者，謂可以殺距二十英里遠方之生物，且可使爆發物立時爆發云云，茲有勤職於日本八幡製鐵所之陸軍技術部員藤岡氏，關此死光亦有議論，略謂日本自去年以來，亦正在研究中，近來日本，確已發見死光方法，不日定可試驗，就日本所研究者，爲電波與紫外線，即將X光線，以巧妙法處理而成者，得以確信其爲有效，故日本亦特預定實驗云。

小說

未完　第一回　(九)

密司胡蘿：『誰耐煩吃這種糖汁一般的東西，我這裏有司馬德小姐送我的白蘭地』說着，蹲下身去向舖位底下籃裏去找。那個房艙，只有三尺多寬，六尺多長，舖位先佔了一半，再加上些箱籠，他們還三個人已擠在一起了。密司胡蹲身不得，笑向冷飯道：『謝謝你！門口去站一站罷！』冷飯向着獵手努嘴，獵手很得意的笑道：『還是命令呀……』冷飯問便怎樣，密司胡望着冷飯說：『就是一……叫誰站開去，誰便該站開去，不聽……』說着，先自笑了。

冷飯就在這一笑中站到門口，見外面已開着飯，團團坐着一桌的客人，各人面前多放着些自備的路菜，越是路菜多的那個人，茶房越招待得周到，有一個老頭子掛着一杯酒在面前，將例菜從着，三五個茶房，七八個白眼，向那老頭子背上，像亂箭一般的射過去，那老頭子陶然自得笑向同坐的道：『我最愛坐慢船，吃慢飯，在一點鐘走三英里的船裏，一頓飯便該吃兩點鐘』。（未完）

【一】

對於法律上經濟上教育上社會上，確認男女平等之原則，助進女權之發展　國民黨政綱對內政策第十項。

本欄徵文

▲門類：小革命史，軼聞，筆記，新風土誌，談話，遊記等項，而以趣味短記爲佳者；▲酬資：每條小洋二角；字數過兩百以上者另行酌定。

影劇雜談　（蒼）

余謂電影演員，其操行雖不可拘泥如學究，亦豈可放蕩如娼妓；然今日之電影演員，所以其行爲如娼妓而名愈顯，而報紙愈爲鼓吹也。謂余不信，試觀數月前之各報，因一演員宴客，爲之特登大號新聞，特製銅版之牛涯，竟有數家之多。而此演員，則在電影界聲譽不堪者，固無人不知者也，此非信而有徵者乎？電影界有此敗類，稍愛名譽者變相裹足，結果，中國電影亦入於下流之途。然一般中國電影界明知其弊，竟含藥應有之藝術，利用若輩之名以作廣告，報紙亦忘其糾正之責，一餐之惠，一絲之貽，遂甘爲利用，或亦因此交換得廣告之利，其沔電影之罪，與一般中國電影界均也。前閱某報有論中國電影者，與新劇相擬，謂不能向上進行而旁入歧途，其言甚確，余之言此，亦希望中國電影界之歧途而能自返耳。

孤孀遺產被禍　（靈）

甯波人間翊卿，善經營，積資十萬，因無子嗣，眷一如夫人，幸生一子。其母過愛女兒，私貼增奩，苛虐兒婦，與於是因寡失常度，致得心疾，竟於去秋氣悶而死。遺子阿貴方六歲，閒友等公同作主，由其網內月撥八十元，供此孤孀生活，貨住居北山西路，半載以來，該孀婦誦經茹苦，過其悲痛之歲月。近因中元節屆，率領其子赴甬掃墓，向婆情商，不意聞之三妹夫等聳動岳母，勸同族人，將阿貴強自抱走，勒迫孀婦改嫁，以便朋吞財產，該孀婦誓死不從，逃回上海，號啕日夜，狀極可慘。

漢代古墓被盜　（續）

六人乃出，仍以土掩之，當向徐某分贓，因物過多、流氓六人商酌，以夜明珠一顆及珍珠卅六粒示徐，徐則六人私吞，徐得珠寶，比給與流氓洋六百元，各分百元，其餘之珠物，六人遂暗中設法變賣，孰知事露，爲方姓所聞，遂來省城中大街方氏祠告知方某，該墓之後裔，方某比赴鄉察看情形，投帖請隣村徐萬兩姓房族通報此事，請爲代查，方則仍來省探察贓物之下落，乃本月初間，有徐姓某甲謂方報告，謂此事伊極知情，因流氓等將夜明珠及珍珠給與財戶之子後，其餘之玉盤官寶東墊等物，已在某甲處押洋若干，但初不知爲掘墓所得，今鄙此情，不敢隱瞞，實財戶之子仍在鄉中，流氓等則不知下落，惟聞財戶之子曾來省一次，欲售賣珍珠夜明珠等物，有人出洋三萬元，因囑其登報聲明，徐不願，於是珠物仍帶回鄉中，現某甲因聞流氓六人，將欲謀殺財戶之子而取珠物，恐將來又有謀殺伊之意，故不得不來報告，至其餘之物，已託其母隨後帶來云云，方某得報，當一面將其扣留，並謝徐某，一面將其扭送新建縣署拘留，一面控告財戶及流氓等云。

東西南北

▲這幾天的中國外交官，覺像放了暑假的小學生，連舊課本都不去溫溫了！

▲橫『軌內』，豎『軌外』，幾疑軍閥先生是鐵路局長出身。

▲在無意戲話中，很多『東西南北』的好資料，總念着要寫，越寫不出來。（詫緣）

▲『吾家太炎』是甲寅雜誌的商標。（微荷）

▲馬路上鵜鵜鶘的一對情人後面，常跟着個叫化子充義務馬弁。（餓虎）

▲一日不見，如隔三秋；日日相見，一小時不見，反如隔九秋，這也是人們不知足之一。（阿苦）

▲賭輸了錢恨不得斬手；一見牌又要磕頭。（弄六）

電影界

天一影片公司，前月起開攝『重見天日』，又名『立地成佛』，其佈景業在外埠攝竣，極爲華麗，片中冒險處，有乘駿馬自百餘丈之高山衝下，又有由危牆躍登相隔丈餘之樹梢等，現正攝內景，不日可以告竣。

鴿子傳遞新聞

東京消息，日本各大報紙，皆利用鴿子，由鄉鎭向社中傳遞消息，試驗成效，異常卓越，大阪每日新聞，東京報知新聞，於房頂皆築有鴿巢，並由專司飼養訓練員，有新聞稿時，縛之鴿身，釋之使飛回報館，其傳遞之速，較之電話電報函郵，皆爲迅速，飛回後再儲於籠中，送歸城鄉通信員，以備將來應用。

廣舞台聘請省港著名珠江豔影全女班六月二十日夜戲

特編配景哀情豔劇　▲日戲▼　可憐女下卷　▲日戲減價▼　特等八角　頭等五角　二等三角

紳商煩演勸世良劇　▲夜戲▼　五元哭坟下卷　▲夜戲減價▼　特等一元　頭等六角　二等三角

新舞台六月二十日戲　四門殺　十六本濟公活佛

新舞台六月二十夜戲　寶蟾送酒　十七本濟公活佛

大舞臺六月二十日戲　價目　花樓包廂六角　特別官廳五角　二等正廳三角　三角　包廂二角

賈寶山　劉蕙琴　趙韻聲　賈瑞璧　李雲亭　趙如泉　韻珂（三本）　毛俊奎　姚勝卿　李雨田　劉玉卿　韓達（三本）　小子　張桂芬　殷虎春

小放牛　探母　關公走麥城　泥馬渡康王

大舞臺六月二十夜戲　價目　花樓包廂一元　特別官廳八角　二等正廳五角　三等三角　包廂三角

李勝奎　陳月梅　孫慶芬　張桂芬　趙如泉　趙韻聲　小達子（殷春虎）　毛韻珂　賈璧雲（錢化佛）　劉蕙琴　姚俊卿　李瑞亭　孫少棠　畢小樓

十九本二十本狸貓換太子

共舞台六月二十日戲

林樹森　神亭嶺　趙松樵　捉放曹　金繼譚　粉菊花　呂美玉　陳彩霞　全本失足恨　李桂芳

共舞台六月二十夜戲　價目　特包四角　頭包三角　優廳　官等五角　特廳四角　頭廳小洋二角　一百二十

王益芳　李桂芳　林樹森　苗勝春　粉菊花　趙松樵　小春蘭　金繼譚　呂美玉　陳彩霞

嘉興府　三國志　陰陽河　四郎探母

第一台六月二十日戲

碧　王　陳　裴　樊　王　高　裴

琴芳培秋喜星雲亭春樓靈珠百歲雲亭

頭本大鬧花燈　越虎城　二本薛剛大鬧花燈

第一台六月二十夜戲　價目　特別包廂七角　頭等正廳六角　上等包廂三角　正廳二角　三等二角　統售

于　尹　碧　王　麒　裴　高　王

蓮仙　九霄　琴芳　靈珠　麟童　雲亭　百歲　培秋

漢劉邦統一滅秦楚

大世界　在法租界西新橋堍　門票小洋二角

是藝術遊戲場第一遊樂場
各界可以遊樂之是
不可不遊之地多延公
臨界可遊彌公餘遊覽

城南通俗影戲院　大東門小南門北　一星期換片　皆星期四

今天日夜開演　中國影片　情海風波　共十大本

陰歷六月二十日起連演至二十四日　止日夜

◉預告◉　六月廿一日起開演　最新偵探武術大長片　兒女英雄　◉全部十八集星期一換二集　特此更佈

永安公司　天韻樓

天氣一天熱一天了、在這樣熱的天氣中、我們做了一天工作、在餘暇的時候、第一須找一個疏散暑氣的地方才好、諸君要找這個地方、老實說、除了永安屋頂天韻樓之外、再沒有第二個好去處咧、那裏有青蔥的花木、高爽的天台、餘外亭呀、閣呀、樓呀、廊呀、與點綴錦簇、簡直世外桃源無異、那末我們有了這個去處、還要找甚世外桃源呢

天舞台暫歇一秋再開　蟾台停夏侯涼行演

中華大戲院　法租界　吉祥街

陰歷六月十九日起　連夜映中華四公司出版最新俠情著名影片　戰功　八大本連臺

▲日戲價目　正廳小洋二角　包廂小洋六角　樓廳小洋四角

▲夜戲價目　正廳小洋五角　包廂小洋三角　樓廳小洋八角

卡德大影戲院　今日星期一起每天日夜開演　中國自製偵探愛情名片　南華夢　上下集共二十本

恩派亞影戲院　霞飛路八一一號　電話中央七〇六二　今日星期一起日夜演一星期　殷明珠主演　中國第一哲學名片　重返故鄉

新愛倫影戲院　海甯路中　今天日夜開演　還魂復仇記　第八九十集　六大本　大團圓

萬國大戲院　今日星期四起連演七時半四晚每夜九時半開演　◉愛情新片◉　眞假命案　六大本

共和影戲院　今天星期日戲目◉

第十五集　嫦娥歷刦　二本　◉第十三集　大團圓　第十四集　健兒俠女　二本　賽汽車　四本

預告明天開演　中國影片大王　人心原底新印　共十本　表情愛情　緊張淒片　影片務失　迦望之奉　勿失之臂幸

虹口大影戲院　今日星期四起連晚七時三開演　每晚九時半二次　康登塔文傑作　車後逃女　五大本

中央大戲院　六馬路鈴亦舞臺原址　電話中央七一五七　今天日夜開映　每日二次　著名狗明星　主演俠情佳片　琳丁丁

戰士還鄉

時間　日戲下午三點　夜戲晚間九點

價目　日戲樓下八角　樓上五角　包廂六角　夜戲樓下八角　樓上七角　包廂一元

維多利亞影戲院　四川路海甯路口　今日星期一四刻起每晚九時開演　◉世界社會名片◉　棄邪歸正

夏令配克大戲院　今日星期四起連演九時一刻每晚開演　◉考林馬女士主演◉　賊巢情史　八大本

婦女問題研究會 民黨上海婦女部 編輯

婦女週報

第八十九期

民國日報發行部 十四年八月九日

●婦女週報●

第九十九期

國民與母性 高山
戀愛與有產無產 奚明
給有志文學的女青年 張嫻
婦女主義的基礎 PK
侮辱女教師紹興的女師（通信） 章錫琛
第三者的發言權（通信） 長青

經濟叢書社叢書

馬寅初講演集

第二集出版 定價一元

馬博士之講演集第一集出版後風行一時茲博士又集其兩年來在各大學之講稿四十五篇續爲第二集此集所論多爲目前之財政經濟問題亟待吾人解決者其中有關於經濟原理之文數篇如「價值」「兌換紙幣」「格來森法則之研究」等皆爲萬餘字之長文亦研究經濟學者之極好參考資料也

馬寅初演講集第一集	一元
貨幣學	一元四角
會計淺說	八角
中國關稅制度論	一元
美國聯合準備銀行制述要	三角
財政商業高等利息計算法	六角
同上練習問題解法	二角

商務印書館

新徐州日報出版露佈

特色 言論公開 記載翔實 宗旨純正 編排新穎 村料豐富 印刷精良 消息靈通 定價低廉

出版 定於十四年八月十六日創刊
篇幅 日出一大張並有臨時增刊
定價 每份銅元三枚每月大洋三角
地址 徐州東關大馬路

言論

國民與母性

高山

在前幾年，我們常常聽到有人說起，要有健全的國民必須有健全的母親這一類話。但近來已少聽見人說及了。大概這話已經過時了吧？中國無論講什麼道理都有「時」，一經過時，就不留一點痕跡的跑走了。譬如戀愛自由，產兒制限等等學說都是這樣。他們一經過時，如再有人講起時，有人聽了會覺得厭煩吧？

但要養成健全的國民，如果民族要圖生存，這終究是要圖，因此現在仍不外乎提出怎樣能希望國民強健起來的問題說說。謀民族強健的方法不一，講究衛生，講究體育都是。但我以爲其中最重要的還有優生學上的計劃，勞動婦女胎產前後的保護等等，現在所要講的，就是這方面。

優生學的計劃是改良民族的本質的方法，本質的改良比任何衛生方法都重要。這個問題所以能引起歐美人的極大注意，由於他們分明看見低能的，精神不健全的人漸漸增多，這種人活着，自己得不到幸福，徒使社會却担着極大的負担。除却有些精神不健全是由於狂飲，榮養不良，黴毒等外的原因之外，多數是先天的，遺傳的。早先（一九〇八）英國的生物學家培德遜（Bateson）在物種論的範圍及方法（The methods and scope of genetics）裏便這樣說：

「我們早巳知道，有些人巳早相信我們的能力和行爲是靠我們身體組織的了，又一派說影響於我們前途者是由於養育，而非天性；但這話不久成了普通知識了——並不是哲學上的理論，而是一種確定事實——卽容易傳染疾病，或有抵抗力量，作何種過失，或能鎮定，是因有無殊特的原素使然的；最後諸如這宗性質照有限的，一定的通例遺傳下去，隨後，人的自己的觀念，對於公平的概念，總之，他的世界觀，因是而改變幷且這可以不必疑惑這等身體的，心理的性質的定素，在許多年前都照着遺傳律遺傳下來，這律可以用簡單的公式表出的。」

看了這種情形，我們於是知道，要圖謀民族的健全，要從擇種留良上去着手，卽根本方法是在乎選擇其健全的分子，淘汰其不良的，不健全的分子了。於是這問題遂落到婚姻的選擇上去；便是說，在結婚的時候，應當好好的選其優良的，而不要選取不良的分子。

這個問題很容易叫人這樣想，以爲這種婚姻選擇，當如培養家畜般的去行選擇。歐洲有些新聞記者就始而作這樣想，繼而出來反對，說合優生目的的婚姻選擇是「養畜場上的方法，」或「妨礙自由」，或者這說是「戀愛的唯物學說。」在別一方面，中國有若干學科學的人，以爲優生學的要旨和方法，正是須用養畜場上的方法的，但養畜場上的擇種留良是有畜牧家主宰其事，看那一種應該和那一種配合，以取得合用的子嗣，可是人怎樣辦呢？人叫誰來主宰這婚姻選擇這件事呢？在一點疑難上，中國式的優生學家於是想到由父母來做個主宰者，代做畜牧場上的牧人。他們說，父母代辦的婚姻比子女自己選擇的好的多，這便是說本人自己的戀愛是盲目的，父母代定的婚姻是頭腦清楚的。

不幸以上兩類人的意見都陷於謬誤。人的兩性選擇和家養動物的人工選擇本來是截然兩事，是不能比擬的，也沒有優生學家比妨過不幸。這種謬錯，竟分佈得非常之廣，成了一方普通的誤解。這是我們要感謝愛理斯了，他在社會衛生工作上，優生學及戀愛一類文章中竟把這種共通的謬誤說明了，他說：

「卽使我們有這個權力，我們也決不願生殖男子婦女如同愛爾狗一般的畜殖他們。所以我們應當把優生學當作牧牛法的一類討論完全棄置在一邊。卽使這個並不能實行，但也是不願望的……人類的優生學，並不是不似，而且也不應該把配偶這事，由在旁的科學家來作冷血的選擇的。這應當是，而且也當然是，慢慢的使人相信——起初是在最高的智識階級，其次乃模仿及於較無知識的人們——那麼我們的小孩，這未來的民族，這下代的文明的持火把者，是並不只是成功子偶然或天佑，但是，最確切的說，是用我們的能力型成的，許多的未來世代的得救或落地獄都在我們的手中，卽靠我們能夠賢慧而且健全的選擇配偶。」

至於中國有些科學者所憂慮的，說熱情是盲目的，所以婚姻還是旁人選擇的好的話，愛理斯也曾說明這疑問了。據他的意見，熱情卽在最初的當兒，便受理性的影響的。他說：「如果不是這樣，便應當沒有兩性選擇，也沒有社會組織了。」

但希望民族的健全，根本重要的當然在改良人種，可是母性保護也極要緊。許多工廠狀況不良的地方，懷孕的婦女進去做極勞苦的工作以致身體失其健康，不良影響遂及於小孩身上。有些化學工業及鹹工業的女工，常常因職業致病，或竟死亡，低工資的工業，婦女作工時間既多，工資又少，遂榮養不良，故在這一階級，孕婦多會致病的。流產的特多。卽能正產，危險往往及於胎兒，子女呈衰弱退化現象。

故近代的產科學家對於這個問題，巳引起極大注意，英國的權威家常說，勞動婦女在分娩前，應當有至少一個月到三個月的休息。法國披奈爾（Pinard）說：孕婦最後的三個月實必須休息。休息於母親及小孩分明都有極大的利益的。但文明很高的國內，受孕婦女的待遇乃往往不及受孕的雌馬的待遇，這是眞的，雌馬將分娩前工作常常給她減少的。這不是人類的恥辱嗎？

戀愛與有產無產

奚明（來稿）

怎樣使無產階級的男子滿足「性的慾望」？這是沈瘦梅先生所認爲最重大的問題；但在我看來，實在是不成問題。

倘使這「性的慾望」四字，是指極端的肉慾而言，那麼，我們且不必說像楊賢江先生那樣上等的無產階級的男子，早巳和他的愛人韻漪女士同住着，不愁不能滿足「性的慾望」；便是最下等的無產階級的男子如乞丐之類，也不少混身泥黑的丐婆，和他們一同討飯爲活。卽使不然，像小東門一帶的下等妓女，便是一天到晚牛馬般奔走的人力車夫的滿足「性的慾望」的最好的場所；祇要化幾個銅子，便可以跳一回「老蟲」，那不是很容易的事麼？

倘使沈先生的所謂「性的慾望」，是包括含有高尙的意義的戀愛在內，那麼，不但是無產階級的男子，便是有產階級的男子——不但是男子，便是女子，要說到「滿足」兩字，不免都成爲極困難極複雜的問題了。倘使祇像沈先生或楊先生所說，有產階級的男子，容易得到愛金錢的女子的戀愛，則小東門一帶的下等妓女，所愛的金錢祇不過是幾個銅子而巳，雖最下等的無產階級的男子如人力車夫之類，也還容易得到她們的戀愛也！

所以，我覺得雖然在現代私有財產的經濟制度之下，所謂戀愛與有產無產，實在沒有多大的關係。如果知道眞正的戀愛，則誠如長青先生所說，以馬克斯夫人之有產，也會戀愛無產的男子馬克斯先生；而賣油郎獨占花魁的故事，便在中國也未始沒有。倘使以金錢爲戀愛，則無論他所表出的形式如何，總之在男子爲宿娼，而在女子爲賣淫，現代的男女關係，幾乎滔滔皆是。講到宿娼與賣淫，雖然也有上下等的分別，然固可各隨其人之有產無產而共求滿足者也。

至於楊先生以爲在戀愛的關係上，女子個個都愛金錢，而男子好像不愛金錢似的，則我雖然不是女子，也要替女子來辯護幾句。在事實上，男子爲了貪圖奩資而娶有產的女子爲妻的，到處都有。而在英美諸國，沒有充裕的匳資的女子，往往以「老姑娘」終其身。這眞所謂「易地則皆然」。楊先生專歸咎於女子，那不能不說是「男子的偏見」了！

無論那一個問題，凡是有嘴的都可以來說，能捏得起筆的都可以來寫幾句。沈先生自己本是局外人，既然插嘴於楊先生和李女士所討論的問題了，却想來堵塞長青先生的嘴，這未免太欠公平，所以一向喜歡多說話的我，也不得不來插說幾句。

給有志文學的女青年

與謝野晶子著 張嫻譯

從鑑賞文學，而到自己想做文學的婦女們，逐漸地增加起來，這當然是極好的事！原來現代的文學，比較上還是初學的占着優勢的地位。不僅止此，就是政治與學問，也因門閥與傳統的勢力的減退，都以創造新精神，新樣式成爲現代生活的中心了。現在一切的成功，完全成於新人物之手。就是一艘飛行機，在固守着舊式學術的人們，怎能叫他發明？

最能運用自由其飛行機的司密司氏，與司輕松小姐，前次到日本試演驚人的飛行術的，都是二十歲前後的人，而養在舊式教育之下的老人階級們，在飛行機之前，完全是束手無能了！這樣的事實，使青年人的中心，占着非常強大的暗示。

講到初學，我們婦女對於現代文明的無論那一方面，可說都是非專門者。因此婦人們的實力，尙沒有消費，而素質却依然的積蓄着，所以從不論那一方面看來，婦人們作可爲的事，都有豐富的幾餘。雖然世間嘗有「婦人適於文學」而不適當於以外的一切活動的話，然而依據了最新的學說，更求得我們婦人內省的實證，知人間的素質，男女是平等的。以男性與女性的屬性當差別的標準則可，要是對於素質方面決定有天然的優劣與能不能的預斷，是我們所不能承認的。像從前的男子，慣把婦人押在婢，妻，妾，母的狹的籠裏面，而禁止婦女不能與男子同樣的處在自由的境遇，受自由的教育，因此，不能與男子同樣的發揮萬能了。其實，決不是婦女的素質，比男子不足或是拙劣。

試看向着太陽與在日蔭下面的同樣的樹，牠的生命裏，是存着幸與不幸的，不向着太陽的，當然是開花不多，因此決沒有人說牠是北向陽的花素質來得惡劣。以前得到自由的男子，與居在反對方向受着壓制的婦人相比較，以爲現在實力表現的愚純，是婦人根本的劣等，那是絕對不合理的。

說到男女素質平等的證據，不問以前及現在，在少數許她們自由的婦人中間，學者，詩人，將軍，戰士，政治家，教育家，是很有著名的人物，在去年日本有婦人理學士二人，在美國有婦人的代議士一名。再講到將軍，有神功皇后，劇拿，泰羅苦；在戰爭方面；像日本巴御前的人，在歐洲戰爭中，也不乏其例。至於日本國的女帝，有大日靈女貴尊—天照大神—與須佐之男尊的大軍對戰時的姿勢，依據古事記所載：左右分散了，她的黑髮，背上肩負了多數的矢筒，一手握着了大弓，勇氣勃勃的立於大地之上，確有一般英雄的氣概。在我雖不是贊成婦人的武裝的人，不過據理證明，在必要的時候，婦人也能備着這樣殺伐與活動的素質能了。

因此學習文學的婦人，自己不要想以爲除文學以外，是女性不能做的事。不論任何事，應當自負着是與男子有同樣的索質的，然而這樣的素質在以前的父母，都不能了解，所以偶有把自己可愛的女兒

，給與教育的自由時，在實際上許他研究的，也不過是文學教育罷了；而在少年的婦人，也因此專傾向於文學的方面了。要知人間的素質，雖然是藏着一個萬能的寶庫，但是在那有限的精力，有限的履歷，與有限的壽命；而且還須受到後天的制限，自然使個人與個人之間，生出長短不同的分別來。在此，因爲沒有相當的思致，雖然怎樣的努力，也將歸於不良之境。 婦人與男子雖都具有萬能，並不是獨占文學的長所，這是我敢斷言的。

這事雖已十分明白，但在最近的十年間，在我經驗方面看來，有志學習文學的婦人，大都是漫然抱着「自己是好於文學者，抽筆書寫，是比無論何事快樂得多」的這樣的動機，因此，就想做文學者了。最甚者！讀了一種小歌集，或少女小說類的雜誌，把他拿來模仿像了，就算爲一個文學家，少年的女子們，大都有這種想頭吧！或者把兒童雜誌封面上的繪畫，模仿像了，就以爲今後可做一個畫家了。

如果要說「因爲婦人是傾向於感情之故，所以恰適於文學的。」這也是錯誤的。 現代的人，不論男女，決不能依了感情爲生活的標準；須要理知，感情，意志三者，得到平衡的協力！不然，就不能不妄從他人的見識，而失掉眞直趣味的個人的獨立性了。 從前的人，都是這樣的想：文學卽爲感情的產物；而並不以爲文學是時代的先驅，僅僅限於感情的文學，是失其眞價值，不過近於一種遊戲的文學罷了。 沒有理知附隨的思想，而徒以感情所表現的文學，對於現代的人，沒有何種感悟的，對於人生，有眞直的煩悶，深酷的同情，成爲自己一家的新哲學，這是今日文學界占着重要的價值的所在。 至於現在的婦女，還是傾向於感情的一方面，那是不適用於現代的文學了。

照上面所說，婦人決不是一概長於文學。而素質却有萬能的功用的。 所以我希望婦女們從其萬能之中，集中其精力，發揮其自己的所長！

但是在當初，自信自己是長於文學的意見，不要放在心頭；必須先把這自信力，加以試驗的工夫。 譬如要想寫一點什麼文章，依了自己的衝動，不管他什麼好壞，就寫了上去便好了；以後又由自己的直接的經驗，與讀別人的較優的實筆，便漸漸地能夠知道人間心裏與社會狀態的實感了。

作小說，詠詩歌，若僅在形式與技巧上用功夫，那是初學文學的人，大都如是的；可以說，得這是完全無用而且有害的。 在理想方面說來：小說咧，詩咧，歌咧，日記咧，評論咧，大概是不可以形式爲區別，要寫，便大膽的寫。 盡其量所寫的，充滿着詩的精神的就是詩，雖然是詩與小說的混合，也是好的，就是一封信的式樣，也是不妨的。 祇要所製作的具有其自己所有的實感，驗直的寫來，而有新創造的分子充滿着，便是有價值的文字。 照這樣說，只須繼續的試作半年，就可預想得出自己能否依了文學而發揮其所長；或者對於文學，有若何的希望，在其擅長的方面加以努力，這可說是研定文學的最便宜的方法。 從來的婦人，祇服務於家庭的雜役，所以缺少直接的經驗；雖然有機會讀書，所得到的知識也比較很少，所以居家庭而言文學，已有極不良的範境！ 換句話說，就是婦女想成一個文學的作家，是有非常不便的地位的。 這種風氣，雖能緩緩地改革；但是女子的思想與經驗，所以窮迫，由於女子隔離了社會，及女子的教育的程度，太低之故。 例如日本婦人的文學作家中，如同中條百合子的家庭，充滿着自由與聰明；田村子及平塚明子的自己，能夠脫離了舊式的家庭，纔有成功的可能。 就是在以前，如平安朝時代的婦人作家紫式部氏，也是令教育於富有新思想的父母，及其兄長的家庭

裏面的；和泉式部淸少納言等，也從自己接觸家庭以外的思潮，來教育自己的結果。

無論作詩歌，寫小說，爲婦人所不可不注意的，決不要去模倣男子的作品！無論寫多少，須要有自己的實感，然後方能眞正的寫出來。 若把他人的感想混雜起來，那就失了純粹而少特色的地方了！實在說：婦人描寫婦女自己的心理，最能夠使人有感動的地方，因爲這是婦自己女描寫自身的心理的緣故。 所以婦人若能在男子的短所方面努力，比較得容易收得效果，試看泉式部的歌，是從婦人纖細熱烈的心理所發出，因此，有那種的秀氣。 如果不想到這一層，如近來許多婦人，模仿着萬葉集的男性心理的歌人那樣的詩歌，素沒有女性的詩歌的趣味，實在是極好的教訓。

話雖是這樣說，在我也並不希望有女性的自覺的製作，因爲在實際上，日本女子的女性的自覺已太充分了，因此，在不論何時，爲其含有那「因爲是女人的事」的那樣卑屈的習慣，不如具有「人」的思想的覺悟。對男子對丈夫，對自己的子女，以及對社會人類，不要錯誤有一種自己的義務與權利。對於文學的創作，如果失掉這「人」的態度時，理想就低淺了。 托爾斯泰的藝術，利也斯的哲學，都是超出於男女性的「人」問題的極偉大的思考的，因爲婦人能夠把自己所有的忠實，仔細描寫着，自然成爲婦人的心理的結果，所以描寫女性自己心理的意識，比較去模仿透徹的男性，遠勝一籌了。

聽到文壇上面的一部分的停頓聲，這實在是已疲憊的作家的生活被停頓之故；然在新作家的新文壇上，不論在何時，都要着他的曙光，好像海面上發出的光輝，一樣的燦爛瀰漫，我希望我們日本婦人，能夠在這方面多去活動。

不過在現在社會競爭激烈的時際，應抱着剛毅的覺悟，不加入於多數的落伍者之中。 像現在時代的父兄，與十五六年以前，似有了少的進步，對於文學沒有像從前那樣的杞憂了；但是還在要慮其子女或者不喜歡研究文學，或者覺有以爲在未曾到文學者有獨立生活以前的中途，成爲游蕩兒的男性，或者爲性的墮落者的女性，所以像現代文學及其他精神的作業者的婦人，應當要自覺是多數之中還出來的婦人，不復踏從前的覆轍，在這點上，如其要一掃父兄的危懼，全在女性自己的注意！

婦女主義的基礎

Avrom Barnett 原著　P K 譯

第一章 生物學的基礎（續）

那麼，我們可以立卽明白，任何無管腺的不發達和萎縮，會致成這樣的正常的霍而蒙平衡的轉換，就是眞的女性或男性會有異性的某程度的第二性徵。在這些情形之下，我們獲得一個對於這一件事實的解釋，就是因爲反常的霍而蒙狀態的緣故，外表的性別會得不是百分之百男性或百分之百女性的；同時因爲固定的染色體狀態的緣故，眞實的性別決不能不是百分之百。 所謂柔弱男子，尖喉嚨，女樣的男子，半雌雄，男樣的女子，長髯毿的婦人，以及同樣的病態的個體，都是內分泌平衡失常的眞實的性樣。

現在我們可以明白，就是爲什麼除去了生殖器不一定就會弄成像個異性。當性腺除去的時候，其餘的無管腺繼續把他們的特種的分泌液註入系統內而且在他們自己中間維持一個平衡，這平衡使得去勢種成這樣的情形，就是他的外表的性別弄得非常不明瞭。就是爲了這個緣故，所以學者們對於這等式樣各有十分參差的解釋。例如，文仙氏(Vincent)說這式樣近於幼兒。 坦特樂和葛洛史（Tandler and Gross)假定爲一種式樣，就是他們叫做雞屬式樣的，在這中間性的保持是依照種屬自己的進化或退化的程度的。 事例近在手頭，在這些事例中異性的許多特性是被占有的；例如，乳房出乳。 但是這樣的事例是這麼少數，至於學者們亦不願據爲概括。 普通的結果是產生這樣一個個體，就是外表的性樣是剩餘的無管腺的霍而蒙平衡給表現，而且依照這些剩餘部分的活潑或靜寂，第二性徵占有一個現象，這現象，如我們已經說過，可以被解釋爲女樣，幼兒樣，或者含有種屬的特性。

如果用我們比較新款的知識孜細的致察起來，我們可以發見維甯格和喬治所呈示的問題——起源的基礎是維甯格的純粹假設的空想，最後喬治用——「沒有男子也沒有女子」這一句話表出——是從羅勃（Jacques Loeb)新近所謂「文人政客的僞生物學」那里抽出來的誇大之詞。 各個個體是百分之百男性或百分之百女性的，而他的或伊的外表的性樣實在不過是內分泌霍而蒙平衡的一種表現而已。（未完）

通信

侮辱女教師的紹興女師校

章錫琛

記者先生：

今年我介紹海甯陳學昭女士到紹興女子師範學校教授國文；陳女士係上海愛國女學校文科畢業，又曾肄業於東大教育科，在婦女雜誌，京報副刊，覺悟及本報上發表作品甚多，能否充國文教師，可不必等我代爲說明。 不料到校以後，未及四閱月，竟被該校教務主任陸建章趕走。 學校辭退教員，本是極平常的事，毫不足怪。 然該校竟不用正式手續辭退，却由教務主任陸建章用教務處名義，寫信給陳女士，加以公然的侮辱，使她不得不走。 現在請將他的信鈔錄：

（第一位）頃閱三年級已經改刪之文稿「別字」「破句」多未改正卽文法組織標點符號亦多錯誤未識先生有無教育上之用意本處本擬冒昧敢將「別字」「破句」略加摘錄與原稿一併奉上請求詳細更正並希此後格外留意以免受人指摘此事實憑良心之趨使毫無其他用意諸希見諒是幸順頌文思猛進！！

女子師範校教務處（印）五月十八日

（第二位）來示哂悉中等學生作文「別字」「破句」以爲可不必斤斤改正本處雖未嘗研究中等教育然考諸現代一班教育家之著作中未聞有此主張頃聞先生之新論翶領受之餘曷勝欽佩但按諸教育原理學生是未成熟者錯誤之處在所不免負指導糾正之責者是否置之不顧更有進者學生原稿中乾燥之「燥」而「熱」之熟而先生竟改爲「噪」與「孰」大抵以學生成績之惡劣正特行其謬誤測驗乎至於詞句之不可解者而不加改削豈先生又別有高見存乎無理之辯殊屬可恥謬誤處總應改正否則請將原稿擲還以求社會公判敬祝頭腦淸健！

女子師範學校教務處（印）五月十八日

（原信並無圈點，引號及信末感歎符號，一仍其舊。句旁密圈，係我代加，表示應注意之處。

我現在所想討論的，共有三點：第一，學校對於教師，應否這樣加以輕蔑的嘲笑和嚴厲的指斥——卽學校對於教師的失禮問題。第二，國文教師在改本上有未改正的別字破句，是否必須對教務主任親自爲之一一指摘？倘使這樣，音樂教師對於學生的指法錯誤，體操教師對於學生的步法錯誤，也須勞教務主任爲之一一指摘麼？——教務主任的權限問題。 第三，身爲中等學校教務主任而自稱未嘗研究中等教育；寫信指摘教員未能改正別字，而自信已中竟寫「驅使」爲「趨使」，「一般」爲「一班」；且「孰」字照字典所載，本解爲「生之反也」，說文上祗有「孰」字，並無「熟」字，陸建章自不識字，竟大驚小怪，把「孰」字當作別字，此種人配「指摘」他人否？——陸建章的程度問題。 陸信中有「求社會公判」的話，所以請求貴報發表，以遂成他「求社會公判」的願望。

章錫琛 八月六日

第三者的發言權

長青

瘦梅先生：

覺悟的信已經讀過了。 楊先生和李女士的全文我沒有看見，前回的一則雜談原以先生所引兩人的話爲根據的。 此次來信既對於我的那篇文章沒有什麼非難，無非代楊先生辯明「三十分鐘的夫妻」的話是虛擬的假設，不是全稱確定的說法，」等等，我本來沒有回答的必要，不過先生末了一段說：「總之，我們要討論這個問題，希望楊先生和李女士自己來說話，免致第三者發言有隔膜的弊病，實之長青先生以爲然否？」「旣然問我「然否」；那里可以有問而不答呢？不得不寫下這幾句話來了。 但章：不恭，乞恕。

我以爲無論問題都不妨有第三者出來發言，至於會不會生隔膜是另一問題。 大約先生做一篇「戀愛問題的討論並駁李世安女士」的時候，也以爲第三者是可以發言的，發言亦不致有「隔膜的弊病」的罷？等到我的那篇短文前出以後，乃忽然想到第三者不當發言，但不知先生對於自己的發言如何解釋：先生豈不爲第三者乎，這使我疑惑漸解者也。 如果先生不將這一層弱白解釋，不特我對於前次「很顯著」的話不大懂得，便是這次來信，我也不大懂得是說什麼話。 實之瘦梅先生，以爲然否？

戒煙解毒 威利糖 說明書 本送
美國政府特許○美國喬治威廉博士創製○中國政府註册（）奉天省戒烟官局褒獎○各省拒毒會及各戒烟醫院歡迎採用
愛鴉烟者服則解毒消癮
戒鴉烟者服則斷癮壯體
特價 每大盒洋一元
優待函購寄費不取 郵票通用不折不扣
農商部註册 注意 商標
REGISTERED TRADE MARK William's Cake 威利糖 REG.U.S.A. PAT. OFF.
SOLE AGENTS A.C.K.COMPANY SHANGHAI.
漢口前花樓張之美巷上首 三德洋行
汕頭海關前七號 三德洋行
廣門新馬路岐山廟隔壁 三德洋行
廣州一德路二四六號 三德洋行
三德洋行香港中環利源街東街三號
三德洋行嘉興新塍西柵
三德洋行紹興城西郭門裏丁裕昌
三德洋行松江西門外大街裕瑞醬園內
全國各藥房各糖果烟紙店均有代售
三德洋行總理
上海四川路九六號 電話中央七○三一

本埠新聞

日紗廠案談判大致妥協

▲官廳電省請示…電到再行簽字

日紗廠交涉事件、前日下午由許交涉員與日總領事商權後、大致妥洽、現在中國方面、由張道尹戒嚴邢總司令常警廳長許交涉員四人出面、於昨晨電達省長請示、一俟批准、即可簽字解決、(國聞社)

洋務工會難啓封

▲被捕八人昨未釋

洋務工會昨有釋放被捕諸人、并將啓封說、茲悉昨日並未釋放、昨日下午三時許、有人晤戒嚴司令邢士廉、據邢云、該會被捕諸人、當可釋放、惟尙須有所考問、原來該會不認錯、予自杭州歸來後、彼等始有呈文、自認行爲之失檢、惟啓封一層、殊屬可以不必、因該會俱屬服務外人家宅中者、對外并無必要、不若工商學聯合會爲數種團體所組織、於愛國運動中多少有關係也云云、據此、則該會啓封殊屬無望、(國聞社)

絲廠風潮解決

▲議決四條件

胡家木橋梧州路一帶各絲廠女工罷工詳情、已見前報、茲悉絲繭總公會沈聯芳等與絲廠女工穆志英等、於昨日下午會商辦法、結果如下、(一)工資照定章四角三分、至明年三月再議增加、(二)禮拜賞月頭賞等發給至九月爲止、較往年多發二月、(三)減少罰款、(四)歇退女工之工資照發、不得扣罰、以上各條件、經各工頭認爲滿意、已轉知各女工於下星期一、一律上工、

今日追悼吳恆慈

▲在少年宣講團

安徽休甯縣人南洋附中學生吳恆慈、因五卅運動未能參與、憤而成疾、復目覩交涉延宕、英人侮我太甚、遂由疾而成狂、竟於上月病歿、由其同鄉聯絡各團體發起追悼、現已籌備完竣、定於今日上午九時起、假西門少年宣講團開追悼會、余魯卿主祭、各團體致送輓聯甚多、並已呈報警廳鑒核、

戒嚴司令部取締檢查出貨

▲學生涕泣陳詞……猶未獲奇諒解

英日水兵在浦江監視學生檢查出貨、淞滬戒嚴司令部曾勸該會停止檢查、其消息曾誌昨報、茲悉戒嚴司令部所持理由、不過爲英日領事之要求、當由經濟絕交部職員陳君晉以所扣之貨、盡是國人所有、外人決無權干涉、而司令意終不懌、非改變辦法不可、於是上海學生會不得已、一面邀請各重要團體、(總商會商總聯合會提倡國貨會全國學生等)合組經濟絕交會、一面再向司令部聲明、在該會未成立以前、依舊暫行查貨、惟扣貨則十分鄭重、不但外人之貨不扣、即本國人亦只於不能不扣時、始行扣留、但司令部猶不滿意、前日(七日)又來傳詢、當卽派該部陳君前往、陳君前先報告外兵監視、業已無形停頓、而司令部以爲商人要求保護、非干涉不可、陳君當即說明經濟絕交爲國人反抗外人無數同胞之消極辦法、並爲各界所通過、若以此而受種種壓迫、學生救國無方、只有傷心痛哭、而當時金副官長反斥此舉爲禍國運動、若再不停止、必須嚴加制止、陳君當告以學生只求有利於國、其他在所不計、談論多時、仍未得司令部之諒解、

濟安會收到鉅款

▲華僑匯來

濟安會自八月四日繼續發款以來、已得預算、每月需款百餘萬、近日各方面匯來捐款、絡繹不絕、除零星不算外、前日收到工商學聯合會轉來三萬元、昨日收到美國舊金山華僑救濟會由廣東銀行匯轉東方銀行洋二萬五千元、前途頗樂觀、

電車工復工條件

▲致邢司令函

電車工會因淞滬戒嚴司令部出任調停工人復工問題、該會特於前日召集全體工人大會、討論復工條件、當經一致贊同、即於昨日擬具公函、送至司令部、請轉咨送交涉交涉公署、向英領事交涉、茲將其原函及復工條件、抄錄如左、

逕啓者、昨承貴司令部調解對於上海公共電車公司工人復工等因、當時雖有口頭之七條件、惟敝代表等力求李交科長、允將會票八陶明、海鋼匠朱大心二人未結之堂案、在最短期內、迅速撤銷、則方信該公司有誠意的表示、否則徒托空言、無補於吾工人、今敝會已於昨日下午邀集本會全體代表會議、議決修正五條、提呈貴部、請速咨交涉公署、向英領事署交涉、最爲妥當、蒙李科長飭敝代表等、親赴該公司自行交涉、敝代表等竊思此次罷工、非吾一部分工人、與該公司廠主與工人的冲突、緣起於五卅慘案、乃屬國際問題、因此敝代表等決不能棄國家體面、單獨的向該公司求懇、又奉飭將罷工人數、及欲復工者詳報等因、今已備就、祈乞查核爲荷、此致淞滬戒嚴總司令部邢、

『計開復工條件如下』、(一)承認工會有代表工人權、(二)罷工期內工資照給、(三)無故不准開除工人、因罷工停職者須復還原職、(四)增加工資、減少工作時間、(五)優待工人、

全國聯合進行訊

▲學總會致京滬代表函

全國學生總會、昨致工商學聯合會北京代表部濤華漢口代表沈甸平函云、『本會前經代表議決全國各界代表大會、儘於八月間在京成立、轉瞬已屆八月中旬、未知籌備已至何種程度、是否在月底以前、可以成立、本會乃此案最先之提議人、對此自當持有明確之態度、(中略)按全國各界代表大會、爲目前急要之圖、四方人士、莫不渴望其早日成立、以爲對外交涉唯一之民衆大團結、想先生啣此使命、重視始終之團結、亦有固然、務希將離滬後宜傳經過、詳細報告來會、嗣後進行如何、隨時示知、至要至盼、

改良農村組織增進農人生活

國民黨政綱對內政策第十一項

函查王子昭憤世自殺

浙江興業銀行行員王子昭、憤五卅慘案交涉、尙無結果、南京慘案又復發生、憂鬱不平、有投江自毀情事、業誌昨報、淞滬市政講習所同學會、因與該會副會長姓名職業相同、特函詢浙江興業銀行云、執事先生鑒、本日報載貴行行員王君子昭因憤英人橫蠻無理、國人迭遭慘殺、義憤塡胸、於赴漢時在輪投江未遂、又拚力猛撞腦蓋、體無完膚、現有性命之虞等語、王君冀以一死感動人心、其情其志可憫可敬、因敝會副會長王子昭君亦在貴行服務、報載王君籍貫品性亦頗相同、惟名與年齡不符、究與向在貴行帳務處辦事漸由松滬市政講習所畢業之王子昭卽烈暄者、是一是二、因無從詳探、特此奉詢、卽希詳示爲感、

不取消戒嚴之措辭

前日頗傳有本埠戒嚴卽將取消之說、昨詢之軍界中人、據云、交涉尙未結束、工人猶多未上工、爲地方治安計、暫時不能取消、好在戒嚴以後、並沒有限制難、壓迫難、於愛國運動殊無妨礙也、

出貨委員會辦結束

檢查出貨委員會、因昨日各商號請求准單、早已截止、辦公處終日頗形清閒、辦事處因會務將告結束、預備請會計師審查帳目、以便公布、至各商號因九日爲出貨截止期、爲期過迫、棧中存貨、尙有不及卸出者、特懇總商會轉商延期數日、但該會爲遵從議決案計、已婉辭拒絕、俟今日截止後、各碼頭工人即一律罷工、

孫傳芳亟備軍械

浙江孫傳芳近來對於製造軍械事件、甚爲注意、已將杭州保國寺軍裝局改爲浙江兵工廠、將前次在滬兵工廠物件、均裝置於該廠內、並聘徐化龍爲廠長、內設十二科八門、對於製造迫擊砲一項、悉心研究、聞已出貨一批、前日曾派代表來滬、向本埠某洋行定購各種機件、聞已成交計代價十七萬八千兩、

姚公鶴反對再查滬案

姚公鶴昨爲反對司法調查滬案事、發出通函云、總商會轉各界公鑒、敬啓者、滬案發生、於今三月、乃自使委調查之後、今復有重組司法調查之議、狙公之技、司馬之心、豈復有指斥之餘地、惟吾人姑且讓步言之、此項計謀、不必問其爲意存延宕交涉、更不必問其爲推翻使團前案、卽就司法二字爲文義上之解釋、然後必根本上有唯一共遵之法律、然後事實上可依據此項法律以進行、公共租界之關涉非一國、試問各國之法律是否一致、強各國以從事一國法律乎、抑一案而徧用各國法律乎、故英人提議此項辦法、其第一步當然不外前述之延宕交涉及推翻前案、此吾人所共知者、其第二步則卽使司法調查成爲實事、調查後事實仍復瞭然、適用法律、又將成爲絕大問題、於是協調也、研究也、積極言之、確與犯罪國以避重就輕之機會、例如英國於十二世紀發佈人權宣言書後、故歷史上所遺下之警察法規特嚴、歐陸各國則異是、此時能保英人不援用別國警律以減輕自國之責任乎、則英爲不成文法國、英倫三島適用之例案、與澳非加印各殖民地、全不一致、此時能保英人不強詞奪理、仍以外交手腕破毀其自行提議之司法調查乎、總之此次事件、英人亦同係人類、公理正義、豈眞漠然無所動乎其中、特以國權所繫、且對於遠東之中國、歷史上已取得八十年來高壓之勝利政策、沉溺已深、一旦悔悟、自所不願、且時時乘連雞之策、哄動各友邦以協謀我國、即如上次使團共同派員蒞滬調查、其事爲英使發起、而各國亦全對英邦交、因而隨同出發者、及蒞滬後各委見事實昭然無可代諱、則一方與法國公使翻臨、一方對交涉別尋途徑、不僅玩弄我國於股掌之上、并將煽各國爲督指之聯、牛渚燭姦、禹鼎象物、所謂司法調查者、命意之深、斷在乎是、否則六月間六國使委蒞滬調查後、並奉使團訓令在滬開議矣、開議之因何決裂、固當另一問題、然使委調查之已成信讞、則使團固與使委均所默認者、非是則烏能開始交涉乎、而今又提起司法調查、子盾子矛、惟國民共審之可矣、至外交以失敗爲常度、國際以道德爲迂腐、司法調查之陰險、已由各界爲之揭明、百出狡謀、預防宜亟、鄙人無似、敬請公鑒、姚公鶴啓、

警廳前日之會議

▲防匪與防疫

淞滬警察廳長常之英、遠因治安及衛生兩問題、前日召集所屬南北各署隊所官佐開臨時討論會、常宣布開會宗旨、略謂邇來綁票嚇詐之風日熾、而此項匪徒、大半潛匿華界、警探等殊鮮破獲、實屬有虧職守、亟應積極整頓、公決責成偵緝隊長俞幼伯將緝捕不力之探員偵探分別降革、一面遴派幹練偵探分段負責、嚴密查緝、以靖匪氛、而保公安、並由各署長署員等轉飭各長警在差時、務當留心偵察、遇有形迹可疑之徒、以及汽車等上載不倫不類之乘客、應卽喝阻前行、加以盤詰、次議衛生問題、常謂際此炎夏、而夏行秋令、時疫盛行、此皆貪涼露宿、以及多食不潔之瓜果冰忌濂等生冷所致、亟應設法取締、公決應由各署所長官嚴諭外勤長警遇有在途喝賣冰忌濂雪冰水、以及各水果灘售賣切開之西瓜等、應卽切實查禁、夜間途中遇有露宿之輩、應卽勸令回家、境內垃圾則由衛生科廣派清道員每日清晨督飭夫役從事清除、一面由警督同清道夫隨時出外灑掃、而各長警寄宿舍亦應由各該警長官按日親往視察、

確定集會結社言論出版居住信仰之完全自由權

國民黨政綱對內政策第六項

美人鎗傷華警之交涉

▲美孚大班誠意認過……傷警鞠鳳鳴已漸愈

浦東美孚火油廠職員美人郎應生、前日因槍擊野犬、以致誤傷上海縣警所浦東第六分所巡士鞠鳳鳴、中國社記者、以案情重大、特至浦東調查、聞事出後、當由縣警佐熊烈渡浦勘查一切、卽與該廠嚴重交涉、詰該廠大班及該職員、除向第六分所王分所長、誠意道歉、并聲明實係誤傷、允願担任醫藥等費、病愈出院、從優給贈養傷等費、據當地人士云、當肇事後該廠立請停泊該處美海軍署官、護送該傷警至本埠同仁醫院醫治、及該警在院割治時、并由上海美孚總行請美醫二人助理一切、該廠對於此案、尙有極鄭重之表示、并聞熊警佐以中美感情素洽、且一再調查、實係無心誤傷、是與居心尋釁者殊有不同、謂該警傷勢無礙、不願過爲已甚、有傷情感、現據醫院報告、傷勢不致再有危險、至交涉善後問題、經熊警佐與王分所長交涉妥當、除俟傷警出院、贈給養傷費外、以後該廠職員、無論何人、均不得再自有帶槍械情事、該廠大班已予承認、此案此時已暫告一段落矣、

商總聯會開會紀

各路商界總聯合會、昨日開會、鄔志豪主席、議決案如下、一、主席報告各地來函十一件、二、王漢良報告調查濟安會發引翔鄉銅鐵工會款項案、經多數討論、公決推王延松、王肇成、丁朝奎嚴譚聲負責辦理澈查、三、王肇成提出致函濟安會、請查錢文元案、并詢如何辦理、通過、四、俞銘巽報告調解泰興電燈公司工潮案、五、許雲輝提議、辦理國民代表會議選舉案、公決由本會單獨辦理、并致函縣知事要求三件、甲、展期二十天、乙、担任調查、丙、承認特別市市民、六、推定鄔志豪錢龍章吳亮生持函前往、六、會期改每星期三、六在山東路會所舉行、議畢六時散會、

總工會召集代表會

總工會定今日召集代表大會、昨有通告發出云、逕啓者、茲定明日(八月九日)下午二時假小西門中華路少年宣講團開代表會議、屆時敬請貴會派遣代表出席爲盼、

昨日公祭蔡鐵賢

昨日爲被美水兵慘殺之蔡鐵賢五七之期、蔡之戚友張同鈞宋易初魯重禮朱隆鈺李正坤胡長福等約數十人、及皖勞工總會趙樹浦第一分會全體、在高郎橋大同公所舉行公祭、自晨至暮、祭奠者甚多、極盡哀榮、

蔡鐵賢案尙在力爭中

淞滬市政促成會委員陳其熊昨接江蘇交涉公署覆函云、逕覆者、准展來函、以美水兵慘殺蔡鐵賢案迄未解決、祈再嚴重抗議、務達懲兇目的云云、查此案前准美總領事來函、以當時險象環生、該水兵行爲應認爲救濟危機、唯一辦法、不宜懲辦等由、當經本署以據調查所得當時圍觀之閑人小兒、均係青年、并無危險可言、該水兵爲解散羣衆計勢非得巳、亦僅須開放空槍、卽可將衆人驅散、豈有實彈致死之必要、仍請於懲凶卹死一節、迅爲辦理在案、嗣此佈復、順頌道祺、江蘇交涉公署啓、

學生會執行委員會

全國學生總會執行委員昨日開常務會、主席李碩勳、議決事項、(一)致電調解北京學聯會內部意見、緣北京學聯會最近因對英日交涉、主張不同、頓呈分裂現象、該執行委員以爲北京學聯會爲學生界重要團體、當此外交急緊之時、一致對外、猶恐不能勝利、因此許齟齬、自行破裂、使外交上失却得力之後盾、故特議決通電、婉勸北京全體學生消除成見、通力合作、(二)由宣傳部根據代表大會反帝國主義決議案之原則、起草反帝國主義大同盟組織法、通告各地學聯會、聯絡各該地之農工商各界實行、(三)電援奉天學生因作愛國運動而被開除學籍之代表、議決通電東三省父老及各地學聯會羣起援助、(四)通告各地學會援助退出教會學校之學生、設法使其轉學國立官立或私立學校、(五)函告本總會到京津雲貴及長江一帶之特派員、報告在外宣傳經過情形於總會、(六)發通告向各地學聯會說明全國工農商學各界聯合大會、何以不能在八月一日以前召集之原因、查今年全國學生代表大會議決案甚多、該執行委員、因處於兩重踐踏之下、以致不能逐條執行、

接洽實行經濟絕交

上海學生聯合會自發起組織各界經濟絕交委員會、巳蒙各界贊同、各馬路商界總聯合會代表亦表示願與一致合作、派代表正式參加組織、茲與該會磋商一切、原函如下、逕啓者、前敝會所發起之經濟絕交委員會、巳蒙上海提倡國貨會及全國學生會贊助、竊思經濟絕交、原係愛國運動、自五卅案發生以來、貴會代表亦曾於工商學會有是項之提倡、茲者乃欲實現此主張而出此、諒邀貴會俯允合作、加入組織、茲特派代表謝仁釗君前來面商、希賜接洽爲荷、謝君於昨日下午三時赴該會接洽、

學生會催京代表報告

全國學生總會前以籌款及宣傳全國各界代表大會、特派郭壽華沈尙平兩人入京進行上述任務、昨分函該兩在京代表、詢問進行狀況云、(銜略)先生赴京日久、迄未見隻字報告來會、殊以爲念、本會前經代表大會議決、全國各界代表大會、儘于八月間成立、轉瞬巳屆八月中旬、未知籌備巳至若何程度、是否在月底以前、可以正式成立、本會乃此案最先提議人、對此自當持有明確之態度、徒以籌備情形、迄未接得先生正式之報告、以致各方前來本會詢問是項情形者、本會均無從答覆、按全國各界代表大會、爲目前急要之圖、四方人士、莫不渴望其早日成功、以爲對外交涉唯一之民衆大團結、務希接到此函後、並即將經過情形詳細報告來會、嗣後進行如何、再行隨時來函示及、至要至盼、

米業請浚米市河道

滬北米業河貨聯合會、昨致函吳淞江水利協會云、『逕啓者、查吳淞江新閘橋兩段、前議雖經開濬、但與現定橋東工程、似欠深闊、兩年來逐漸淤積、倘不從新加浚、則必使橋東巳復工程、感受影響、現聞巳由福新廠榮宗敬先生請准施工、惟新閘橋西段、南北兩岸、均關敝業米船停泊之所、應請轉飭包工陳慶生、俟福新廠前疏浚完工後、按照現定圖樣、順道開浚、毋任感荷、

日商聯會代表來滬期

日本全國商會聯合會代表、東京商會常務董事森盛一郞等十七名近擬來滬視察、巳由本埠日僑商會去電歡迎、現定於十三日由神戶乘日郵船社之中日聯絡船長崎丸、起程來滬、

交涉署昨日遷移

本埠交涉署於昨日遷移新西區、新西區之房屋前爲張允明齊燮元之軍隊蹂躪、所有器具均巳毀壞、現經另行佈置、內部巳煥然一新、

有請恢復兵工廠者

上海淞滬市政促成會等團體昨致段執政電云、北京段執政鈞鑒、溯自滬上發生五卅慘案以來、外交緊迫、結果無期、萬一決裂、致兵戎相見、捍禦無術、而於東南尤切隱憂、際此時局阽危、非講求禦侮之策、製造之方、難言有備無患、上海兵工廠刱自清同光之間、五十餘年以來、製造精良、規模宏遠、徒以上年江浙之戰、一孔之儒、謂爲該廠實階之厲、本年一月十五日奉我執政令飭卽日停止軍用工作、以便招商承領改組商業工廠、並委滬總商會接收保管等因、數十年經營辛苦之成規、一朝墮壞、殊非外交萬難禦侮孔亟時所宜出此、應請執政速頒明令恢復關工製造軍械、庶前功不至盡棄、有備乃可無患、惟我執政實圖利之、淞滬市政促成會江蘇六十餘縣公民聯合會、

運輸工會發款之人數

運輸總工會定於明日起發給碼頭工人救濟費、茲錄其所發通告如下、明日(十日)至十三日四天爲本會發放救濟費之期、凡屬於本會各碼頭工友、屆時務須遵守秩序、各至各該發款處在場內守候分發、毋得爭先恐後、及蹲立場外、往來擁擠、以妨礙交通、惹人耳目、其非本會工友、不得混入、希冀非分、是所至盼、茲將各該發款地點及人數列後、(浦東)藍烟囪六百十三人、董家渡一千四百五十人、十八間三千〇五十八人、南碼頭一千五百五十八人、老三井一千三百四十八人、造坭塘一千三百人、新美孚二百六十八人、隆茂五百人、其昌四百七十六人、爛泥渡一千七百人、東祥里二千人、老白渡三千七百二十八人、共一萬七千九百七十五人、(浦西)第一分會五千人、(南通會館發款地點)第二分會六千五百人、(遠東運動場)第三分會三千二百人、(中華公學)共一萬四千七百人、總共人數三萬二千六百七十五人、

濟安會昨日發款數

濟安會昨日發出創業工會七百六十六人、每人一元、七百六十六元、中華牛皮廠一百七十五人、每人二元、三百五十元、濬浦工會八十九人、每人一元、八十九元、東亞蔴袋廠五百五十七人、每人二元、一千一百十四元、東方廠二十五人、每人二元、五十元、(前日少帶昨日補發)楊樹浦廠卽新怡和三十人、每人二元、六十元、(前日帶款不足昨日補發)公大廠一百五十人、每人二元、三百元、絹絲廠四十三人、每人二元、八十六元、海員貨棧部三百四十人、每人一元、三百四十元、浦西碼頭工人八十人、每人二元、一百六十元、白禮氏廠六十人、每人二元、一百二十元、洋行華員工會一百二十九人、每人二元、三百五十八元、洋務工會七百五十人、每人補發一元、七百五十元、楊樹浦運輸工會一千六百十人、每人一元、一千六百十元、嶺南工界聯合會八十六人、每人二元、一百七十二元、大康廠四千〇三十三人、每人二元、八千〇六十六元、裕豐廠一千七百十七人、每人二元、三千四百三十四元、日華廠四千五百二十六人、每人二元、九千〇五十二元、大英烟廠五千人、每人二元、一萬元、大英烟草職工同志會二百四十人、每人二元、四百八十元、喜和廠三十八人、每人二元、七十六元、(補前日)洋移職業工會四百六十四人、發薪四分之一、洋二千四百九十五元、洋務職業協會八千二百〇八角、共計約銀二萬八千元、

總工會請懲吞款人

總工會救濟委員發款員徐可傑因侵蝕款項、爲該會發現、當卽呈報四區警署於昨日下午五時派警到會將徐送署究辦、該會又公函警廳略云、敝會救濟委員放款員徐可傑、日前攜款前往曹家渡放發、竟發現吞沒款項事、次日卽在其家內搜獲一元鈔票一百元、昨晚彼本自知錯誤寫悔過書一紙、存於敝會、乃後來彼又變心、突將存於會計傳冠雄手之悔過書、吞入肚內、並於夜深將彼日前呈交救濟委員會之發款單毀滅憑證、似此行爲如不重懲、何以對國人、因此請示貴署先行派警來會帶人拘押、至於一切物證人證當再呈報、

華僑援工款亟待證明

上海臨時濟安會、昨接上海總商會來函云、謹啓者、本月六日接據東方銀行上海分行函稱、六月二十二日、由古巴亞灣分行電匯上大洋五千元、數日後又來電囑向貴會收回、當時奉函詢問、於二十九日接復示、云及該款業卽遵照該埠僑胞來電、轉解臨時濟安會、分給罷工工人在案、今晨又接敝亞灣分行來電、請求臨時濟安會、直接打電與亞灣中華會館、承認收此五千元一款、請轉知臨時濟安會照辦爲荷、事屬該埠華僑之公產、與敝行不生何項干涉等語到會、查該項捐款、本會收到後、卽經彙集總數、撥交貴會、分濟罷業工人、并於第七次報告卷內、送登申報、用昭大信、茲該行轉據亞灣中華會館囑託前來、相應函達、卽煩查照、迅予發電證明、仍請見復、實紉公誼、

隴海路通車之滬訊

據交通界消息、隴海鐵路於前月通車、距海州十二里之青浦、雨水陡發、遂致停車、故隴海東段、僅能開至徐州、昨接海州電告、該路至青浦段、現巳完全通車、

今晨消息

虎標頭痛粉乃國貨最馳名之一等神效聖藥始創自仰光永安堂銷流南洋一帶并中國內地各處功效卓著不論風邪頭痛頸背筋痛雷風頭痛久暫頭痛以及一切頭暈目眩等症皆可醫治卽服卽止百無一失如服不效原銀奉還頭非實有一等治苟痛之本領斷不敢妄書國貨之聖藥亦不敢將原銀奉還也價極便宜諸君請試購服方知予言之不謬也因書以爲今晨消息以告讀者云云每包大洋一角

上海 會豐商店 總代理 北四川路崇明路口

分售處 中法 先施 杏濟堂 五洲 華彰

總發行處 南洋新加坡永安堂虎標大藥房主人胡文虎謹啓

定制勞動法 改良勞動者之生活狀况 保障勞工團體並扶助其工會發展 民黨政綱對內政策第十項

除毒務盡

暑濕薰蒸●毒菌大肆活動●血液不清之人●往往發瘰生疹●瘡毒遍體●皮膚潰爛●膿血淋漓●若用九一四藥膏●搽敷患處●立能拔毒除膿●收口生肌●蓋此膏係採用頂上殺菌聖藥●和以最有益肌膚之質料膏成●專治梅瘡濕瘡●爛肉膿瘡●癬疥血毒●小兒痱熱等一切花柳及皮膚症●奏効神速●毒盡根除●肌膚光潔如常●

中國出品

九一四藥膏 每盒定價四角

上海三馬路中法大藥房總發行 各埠藥房均有分售

中華農學會開會第一日

▲到者五十餘人…各農科大學有代表列席

昨日中華農學會假省教育會開會、到會員達五十餘人、北京山東南京杭州蘇州各農科大學及農業專校、均有人列席、下午二時起、由總幹事王企華主席、吳覺農爲臨時書記、略謂農業成立已達十餘載、而會員人數、亦達千人、且各會員皆爲國內外之農業專家、本會之發展與否、中國農業之進步繫之、惟年來因種種之關係、故發展頗屬不易、本次希望到會會員、對於本會應如何進行、對於會務及國內農業應如何發展、希望充分發表意見、次由商務印書館代表杜亞泉致頌詞、幹事唐荃生報告一年來經過狀況、前北京農科大學校長許教璣報告北京會務及重要意見並提議今後農學會應行注意之重大問題事、(一)農村文化的發展問題、(二)東北西北屯墾問題、(三)由農學會籌設農科大學、其次爲會員演說、有新從美回國之胡先驌、對於中國農業學校辦理問題、痛下針砭、並以美國最近所覺悟之情形、反覆比喻、蘇州二農教務主任屍礦、詳述改良農業、必須改造政治之原因、並希望以後學校及各會員、對於農業改造問題、須特別注意、湯惠蓀說明改造農業、雖因由上而下、但亦當出下而上、並將湯君在崇明西城鄉組織鄉村協會爲例、尤爲聞者所贊許、陳方濟評論現在各處銷行之化學肥料之危險、及其應行預防之方法、以後各會員之演說討論者、均各紓偉論切中時弊、其中尤與時局有關者、爲史國英之救濟罷工工人之建議、即從速建議政府、並規定辦法使失業工人得到救濟、唐志才謂解決農業問題當然注重農政問題與農村問題、惟先決問題在農村教育、馮言安亦有演說、均切中時弊、又明日開會秩序如下、上午九時開會討論會中進行事務及會員建議事件、並選舉職員、中午在半淞園聚餐、下午二時起由吳淞水產學校招待參觀、

猪鬃公會請釋工友

曹家渡猪鬃公會、爲該會工友李春山被捕再函上海總工會請加援助云、逕啓者、敝工會由猪鬃同人組織而成、性質純正、前經呈報貴總會有案、近因鉅美猪鬃廠經理王培清無故減少工資、同人等因生計攸關、叠向廠主請求維持原價、乃渠不但不允加價、反用嚴厲手段壓迫、致肇事端、並捕去同人四名、業蒙貴總會函致警廳立予開釋、同人等戴德實深、詎於七日上午忽又由前次兇手張文卿等捕去同人李春山一名至廠、百般拷打、頃聞移解檢廳、查此次罷工風潮、完全由廠主方面威迫激成、同人等因生計難支、全體自動罷工、豈李春山個人所能煽惑、同人等思維再四、惟有仰懇主持公道、一面轉咨檢廳將李春三立予開釋、一面嚴詰該廠、私行拷打、是否觸犯刑章、以仰貴總會熱忱素著、對於無辜被傷同人、當能曲加矜恤、用敢函致貴總會、務請立予施行、則同人等尤深感盼、

海軍司令審刼米案

海軍總司令楊樹莊於昨日八號上午在司令部會同執法科長張振聲參謀長吳光宗秘書長鄭孝檉等、開特別刑庭、提審前在浙江洸家門洋面捕獲搶米之海盜沈官海陳炳龍二名、當由張執法官訊問搶刼情形、惟該盜等始終不肯承認搶刼、繼由浙江漁業公會會長李任起立發言、謂該二盜既有四担贓米作證、應請從嚴懲辦執行槍決、以靖地方、張執法官因無證實口供、至正午十二點退庭、諭判將二犯還押、聽候再訊、

請納稅會進行改選

公共租界納稅華人會理事呂靜齋爲改選停頓事致該會書云、爲改選事請照成案從速進行、以示毅決而杜訾議、竊查本會爲爭市民權懸鄉艱險、始獲各國公使允准成立、至今雖未得優美之效果、而前途頗感掣肘、今遽輟選、不獨前功盡棄、而反授人口實、且於未來之事、諸多窒礙、此次五卅案發生、若由本會議決案辦理、使方何致誤解、工部局若以顧問之言爲言、何致鑄成大錯、爲此提出、即請公決、接照前案辦理、以利進行而策將來、不勝企盼之至、

南市發現惡痧之預防

邇來天時不正、寒暑失調、民間患病者頗多、而旬日以來、南市城內等處更有發現惡痧、僉患頭暈腹痛、即神志昏迷、俄而即已不救、聞有夜半發作醫治不及起者、疫氣流行、人民對於衛生尤宜注意、上海市公所衛生處有鑒於此、特挨戶傳知、不許在沿街露宿外、並日常飲食須嘗鄭重、秋合之衛生冷藏易致病、各宜預防爲要云云、

國民拒毒會之通函

中華國民拒毒會昨發出致全國各團體通函云、敬啓者、去秋國際聯盟在日內瓦召集萬國禁烟會議、本會發起全國拒毒運動、以壯外交聲援、特派國民代表出席大會、幷有全國四千二百餘團體、共計四百六十餘萬人之請願書、懇求該會議貫徹主義、訂立公約、限制鴉片及其他毒物之出產製造、至科學及醫藥上需用最低數量爲止、該會議藉口我國出產鉅額鴉片、煙禁廢弛、未將是案通過、查此事雖因各國無禁烟誠意、迄未達到目的、而我國鴉片復興、足以阻撓肅清毒物之進行、亦難否認、故政府代表施肇基公使等國民代表顧子仁君、一再勸勉國民亟須繼續運動、以『教育』『治療』『法律』爲利器、『輿論』爲後盾、一面禁絕鴉片之種植、一面制止國外毒品之輸入、期以應付民國十八年第二屆國際禁烟大會、而謀根本解決毒物問題、爲此本會董幹聯席會議決、特訂本年九月念七爲全國拒毒日、比照去年辦法、函請全國各界一致舉行、茲將辦法暨掛圖單張等件附函奉達、即請查照、屆時務希一致舉行、藉作四年繼續奮鬥之先聲、並望將舉行運動情形連同後列志願書、於拒毒日後十日以內、函報本會以備考查、不勝盼禱之至、

國民黨區分部消息

國民黨上海市第二區第十四區分部、於昨日開會、主席程悲秋、首由主席宣讀遺囑、常務委員顧瑞伯報告黨務情形、同志報告、提議、討論、臨時動議、黨員演說、蔡育鴻講國民革命中的階級態度同志批評、散會、

徐永祚赴甯查賬

東大代理校長蔣竹莊委託徐永祚會計師清查東大賬目、已誌前報、日昨徐已偕同幫辦聞亦有會計師赴甯檢查一俟大學部查畢、再查附中附小、並查上海商科大學、俟全部查竣、關於各校會計上之組織規畫、亦委託一同辦理、

各學校消息彙紀

▲景平女中 景平女子中學自改組後、校長一席現由吳庶五女士担任、併兼中一國文、訓練主任由向警予女士担任、兼中二三國文、英文教員聘定敬業中學教員朱慰椿及大同大學畢業生徐百齊担任、算學教員請鄭叔璜担任、總務主任由林鈞担任、

▲大華公學 西門林蔭路大華公學、得校董之協助、英文科添聘教員、小學部竭力刷新、並增加學額、

▲民生公學 滬甯車站東寶山路口民生公學校長朱福光、特延沈乙夫爲校務教務總主任、添設銀行專修科英文專修夜科、下星期舉行名人演講會三日、

皖同鄉會請懲學界敗類

▲致第四警署函……請嚴密查拿

安徽旅滬同鄉會、近悉有人揑造安徽學院名稱、散發戲劵、藉以歛錢、該劵署名發起人爲素不知名之李經宜、孫啓林、劉玉之、石友仁、翟宗昌等、其發起文辭、詞意不通、並指明假座更新舞臺、籌備處爲閘北中興路文元坊、劵面蓋有上海安徽學院庶務課大學暨中學部字樣、事被更新舞臺察破、該會亦接有同樣報告、比時即派人前往查究、詎知該路並無文元坊地名、隨函報閘北第四區警察署、請爲嚴密拘懲、其函云、謹啓者、昨閱八月五日新聞報載、『假學行騙之敗露』新聞一則、內容所述、係有人手持揑名之安徽學院所發義務戲劵往閘北更新舞臺觀劇、經人察破、始知該騙情事、敝會復據同鄉報告、並交到僞戲劵一紙、徵明其事、查敝省在滬、並無安徽學院名稱、顯係有人揑名歛錢、似此不肖敗類、非但有礙敝省旅滬學界名譽、且於學風亦極關礙、亟應迅同該僞劵一紙、陳報貴署請予嚴密查拿、務究主名、以懲 敗類、不勝荷之至、

中華雪恥團委員會

中華雪恥救國團、昨在本團辦事處開十四次委員會議、許棣主席、報告各處公文畢、方楚囚拍函印林志華等提議本團提倡國貨、應加增出版物三日一刊、俾國人熱忱不懈、公決日內實行出版、次調查股長鵬飛股員黃子良報告調查劣貨種類、次會計股長成鈞報告前派一二兩隊出發籌費、陳振威報告宣傳股長李煥明請假回籍、而散、

國內匯兌行市報告

上海銀行八日國內匯兌行市報告云、今日津叉漲五錢、計爲一千〇四十九兩五錢、滬市爲一千〇五十二兩五錢、漢電再跌、僅爲九百六十九兩七五、計較前跌去八七五、合申爲一千〇卅一兩餘、滬市爲一千〇卅二兩七五、京公砝繼漲、計爲一千〇四十四兩五錢、洋匯京漢均爲一千〇〇一元、津俏鬆、可平匯、濟南煙台洋平匯、惟青島須貼匯水二元、蕪湖安慶大通繼續下跌各一元、計蕪湖爲一千〇〇四元、安慶爲一千〇〇五元、大通爲一千〇〇六元、又蚌埠臨淮亦跌一元、蚌爲一千〇〇四元、臨爲一千〇〇五元、開封鄭州各跌四元、均可平匯、開封有一萬元以上可以代介、

慕爾鳴路撕票案判決

▲有解內地……有逐出租界

嵊縣綁票匪史錫林蔣六弟糾黨王仲昌錢少華持械擄刼七浦路陸譚氏之六歲男孩陸成玉(即仲元)、及法租界貝勒路天祥里陳則忠家八個月男孩、並浙江甯海縣境張和老之六歲男孩三口勒贖鉅價不遂、在慕爾鳴路等處將張之孫孩撕票棄屍于途、陳孩亦遭傷斃、案發被捕、抄出實彈手鎗九枝、並向事主勒索贖價之往返信件、連同關係人林小根陳福記徐得勝董德才張永興于英陳頤(即小金松又名陳聾聾)袁雙喜史玉芳周錢氏陳李氏女發香林寓留分贓之財神廟僧人妙亮、一併拘解公共公堂訊供、詳情巳屢誌本報、昨午後巳屆判決之期、捕美兩捕房傳同被害家屬人證將被告一千人犯解廨、據西探長亮羅香堯克相繼投案、將各犯之口供單及信函逐一呈案請求嚴辦、詰之被告史錫林、供稱嵊縣人、史玉芳係我父親於本年五月二十七號在蓬路太原坊擄陸姓孩子、係巳經病故之馮兆伯主張、由我叫王仲昌雇得楊阿培汽車前往擄得、後藏匿在倍開爾路八百八十二號門牌屋內、當付汽車費洋四十九元、其租屋一應用費、均我墊付、至事主索贖信函、均由錢少華所寫、對於陳則忠家小孩係蔣六弟等所擄、我處祇寄宿一宵、慕爾鳴路撕票案、非我輩所爲、手槍子彈、均我所備等語、訊據蔣小弟供貝勒路陳姓孩係與某某等同往擄刼、事後向陳索取過洋一百元、小孩係因病身死、訊據王仲昌供擄陸姓小孩、係汽車夫楊阿培邀我同往、事後楊給我洋十一元云云、又據錢少華供稱與史錫林同鄉、故住在伊處擄人時並未同往、事後向陸姓勒索贖價十萬一萬等信函十餘封、均我一手書寫等詞、林小根供稱我對于英法租界擄人勒贖案、並無關係、陳福記徐得勝董德才等同供在法界與蔣六弟犯有刦案、對於英界之擄人案無關、惟張永興于英陳頤等供我等與英法兩界之擄刦案均未同往、袁雙喜仍延律師辯護、史玉芳供史錫林係我兒子餘語支吾、周錢氏供我係在逃之周瑞和向妍婦、住在倍開爾路史錫林家內、陳李氏供詞惟諉、經仰襄讞向各被告逐一盤詰、與義來副領事退入休息室磋商良久、復升座簽判曰、史錫林蔣六弟均押候詳解內地官廳按律治罪、王仲昌錢少華各禁錮西牢五年、期滿逐出租界、林小根顧逐出境、並偕函解送淞滬警察廳轉解浙江甯海縣公署歸案訊辦、陳福記徐得勝董德才張永興于英陳頤袁雙喜陳李氏廨逐出境、均一併解送法公堂歸案執行、史玉芳周錢氏妙亮一併逐出租界、手槍子彈沒收、判畢後中西官復將史錫林一犯判處以徒刑五年、

平濟利路之綁票案

▲匪窟已破……王長華傷重

法新租界平濟利路二百八十一號某樟腦廠內福建客人王長貴其弟王長華、年三十七歲、向與乃兄同住廠內、亦爲樟腦生意、閏四月二十日下午五時、突來綁票匪一名、假作客商、定購大批樟腦、即邀王長華至虹口接洽、當時信以爲眞、隨同前往、不料一去不返、越兩日乃兄王長貴忽接綁匪來信、內云我們缺少軍費、須要借洋二十萬、約至某處接洽等語、王接信後置之不理、忽於昨晨八時、突來綁匪兩名、至該廠內袖出手鎗、向王長貴開放、彈中右胸、匪等一哄而逸、嗣後王欲自投公共租界醫院求治、被捕帶入捕房、詢悉前情、當即打電話通知法總巡捕房、總巡得悉後、立飭包探前往調查情形、一面諭令務獲該匪等到案究辦、

本報昨晚一時許、又得續訊云、王長華巳於晚十時被匪人在英界東有恆路一千九百二十五號先用迷藥將其迷昏、用剃頭刀將王喉部割傷、該匪等即逃去、後王爬出後門、至隔鄰門口、鄰人代爲報捕、由提籃橋捕房用電話報告法捕房、當飭通班中西偵探前往捉拿、該匪等巳遠颺、王僅奄奄一息、巳送醫院醫治、現該一千九百二十五號號房、巳由提籃橋捕房發封、該房內共有匪八十五名、(由受傷者王某所云)該將王用鐵繩捆鎖、現該匪窩內尚有脚鐐數付藥水瓶等多件云、

戒嚴司令部給外人執照

淞滬戒嚴司令部昨發給洋商入華界之通行證一種、並訂有辦法六項如下、(一)此項通行執照專爲發給各外國機關員司通行華界境內、以戒嚴區域爲限、兎予盤詰、(二)此照通行期間以華界宣布戒嚴日起至宣告解嚴日止、爲有效期間、(三)持此執照者以本人爲限、無論晝夜穿著便衣或制服均准通行、(四)持此執照通行華界、如遇軍警或保衛團等機關人盤查時、須即呈驗、以便放行、(五)持此執照通行華界者、不得有破壞及妨礙中國戒嚴法之行爲、(六)持此執照之人因事他往時、須由原領機關將照繳回本司令部註銷、

中華學藝社社址遷移

中華學藝社社址、向設於上海閘北寶通路順泰里、近以社務日繁、於刊行學藝雜誌學藝彙刊與學藝叢書之外、復有學藝大學及學藝圖書館之設置、舊址已不合用、現因學藝大學之校址、(上海靜安寺路赫德路三二零)寬爽有餘、遂於前日將社遷入校內、聞俟學藝大學開學、更將刊行一種出版物、名曰學藝評論、

六烟土機關各判罰洋

法捕房探目任坤揚潘瑞福、偵得法大馬路高義仁劉和尙華生陳仲彝吳飛熊周瑞和等六戶私設煙土機關、前日帶同包探等至各該處抄出煙土各數十磅、昨日傳至法公堂請究、捕頭稟明前情、並將煙土呈鑒、詰之被告等供認私售烟土不諱、中法官判尊劉罰洋一千元、劉罰洋六百元、華罰洋三百元、陳罰洋一百八十元、吳周兩人各罰洋一百五十元、煙土沒收、

▲誌謝 昨承中華書局贈小朋友一七五期第英文週報第三二〇期各一冊謝謝、

「五九」第八期特刊出版

本埠國民對英日外交大會 所印五九八期五卅事件特號、昨巳出版、有徐謙吳山周覺光李次山胡藴山朴殷植外交言論諸作、因空空醫世插畫、沈仲俊甲午中日戰爭圖、五卅慘死諸烈士照片、內容豐富、都十萬言、聞該會分贈各界歡迎翻印、

中西洋磁精之暢銷

四馬路中西藥房、此次舉行夏季大廉價並有摺扇團扇等贈品、故連日門市頗盛、尤以洋磁精漱齒膏爺及時疫水等最爲暢銷、

畫佛展覽會閉會紀

化佛畫佛展覽會昨日爲閉幕之期、來賓較前二日尤爲踴躍、杭州松江等處亦有人來滬參觀、是日上午長光美術會陳南孫、聯益公司劉企豪在會場中攝取畫像多幀、此次畫佛新作計有十餘幀之多、吳黎所題龍女獻珠最爲名貴、其他如白龍山人題十二名家合作手卷、何海鳴題萬佛樓小手卷其題句之佛法無邊、現種種相、一佛萬佛無非空幻、均精采異常、是日會畢主任錢化佛並請徐止齋樂發源王亦樵顧泉生合攝一影、以紀留念、

上海萬國象棋會消息

泗涇路十一號萬國象棋會、自一千九百零二年成立以來、迄今二十餘年、歷屆會員國籍計共有五十餘國、茲因世界象棋名手鮑立思科氏已由東印度往菲列濱、即轉香港、約下月中旬間到滬、屆時離馬飛車、當有一番特殊熱鬧情形、現該會定下星期四日(十三日)下午五時特請西人傑克森氏演講象棋、凡有正當職業者均可到會參觀、

來函

民國日報商報記者先生、我前日看見報上的告白、說是戴季陶先生新著了一部書、『叫作國民革命與中國國民黨』、我渴想拜讀、因爲我是留心研究中國政治問題的一個人、而且更是喜歡看季陶先生著作的一個人、他告白上說、要有中國國民黨黨證的人才得看、我非常失望、我是中華革命黨的一個黨員、因爲對於現在中國國民黨組織上、有種種的不滿意、至今沒有登記、我想、如果得着一個可以使我滿足使我了解的說明、我是很願意就登記的、我曉得舊日的同志、像我一樣的人很多、爲甚麽季陶先生既著了論黨事的書、不給我們一個看書的機會呢、並且還有一層、政黨的關係、是國家社會的公共利害關係、關於黨事的研究、不單是一黨的人自己研究、拜且也應該要使社會一般的人、有研究機會、要大家得研究、然後黨才有進步、我們看外國關於這一類的書籍、不知有多少、就如俄國列甯、他很刻地批評第三國際、批評共產黨的書、都是公開出版的、中國向來沒有一本專門論國民黨的書、全國的國民、對於利害最密切的一個中國國民黨、到底內容怎樣、大家都不了然、連我們巳經做了黨員的、都在五里霧中、季陶先生既然很辛苦着了一部書、爲甚麽要祕密起來、不給大家看、這個道理我實在不明白得很、並且既然印了出來、那裏祕密得起、過了幾天、不清不楚的傳說、依然四面流布開來、到不如把書完全給人看、來得大方、來得正當、我所以寫這封信給記者先生、請替我登出來、並且還希望同情的人和我作同樣的要求、在貴報發表出來使季陶先生、能夠取消他的禁令、改爲完全公開、不會是我個人感激、我相信中國的社會、也都受福不淺、孫仲清、十五日於杭州、

時評

尚未啓封之洋務工會

同時被封的三個團體，兩個巳先後啓封了，祇有洋務工會不但還未啓封，連人都沒有放。據昨天消息：人是可以放，會斷難啓封。據邢士廉說：洋務工會，並不重要，無恢復必要；既然如此，何必不令恢復，以留此一層痕迹在民間。果然有越軌舉動，應該用法律來審判，不應含糊封會；而在愛國熱度正高時，尤應略迹原心，不可憮一二事實爲口實。（愼）

國貨消息

國貨維持會評議會記

中華國貨維持會昨開評議會、葉晉康主席、議決案分錄於下、(一)上海總商會函請代徵江蘇第三次物品展覽會出品、擬由各廠直運南京案、(公決)此案經大會議決、另組委員會專責辦理、該函可咨交該委員會核辦、(二)蘇州總商會報告開會歡迎本會宣傳員、並宣誓情形、(公決)咨交宣誓委員會存核、(三)鳳陽烟業公會函稱、現推代表三人來申、推銷該地煙葉、請協助案、當由文牘員孫寶輝起立報告、日前該大會三代表曾到會接洽、由鄙人招待、該代表首述感謝本會贊助之盛意、現今菸漏、擬與各華人烟公司聯絡情感、擴充銷路、仍請貴會襄助一切云云、卽經鄙人表示互助、並各贈國貨調查錄暨本會章程宣言等件、請互助進行案、(公決)、函復聯絡互助進行、(六)議員許奏雲函請發起聯絡各關係之團體、開會追悼前會長王文典封翁俊臣案、當由許君起稱、現北京巳有人發起開會追悼、巳定於八月十六日舉行本席、因王前會長盡力本會之處極多、對於此舉理應有所表示云云、(公決)、請會長核辦、(七)下列各廠入會請公決案、(甲)華昌襪廠介紹申昌棉織廠、(乙)汪兆麟介紹中國一心牙刷公司、(丙)姜繼梅介紹老陳天一帽莊、以上三家均爲乙等會員、(公決)、該三家經介紹人切實聲明、確爲國貨、毫無疑義、自宜歡迎加入、(八)中國一心牙刷公司函請證明國貨案、(公決)、准予登報聲明、(九)會員粵昌照相卡紙公司請致函南京學生會、證明國貨案、准函證明、(十)中央國貨製藥公司劉鼎三函請提倡出品、萬金粉暨米精代乳百補粉案、公決、准予竭力提倡、議畢散會、時有會員根泰美味和合粉廠送來美術竹柄紙扇多柄、精雅異常、得者珍視、當場分贈各議員、

國貨商場會議紀事

本埠民國路國貨商場、昨日九時召集工廠代表會議、到七十餘人、滬少山主席、(一)報告來函畢、分別交各股執行、(二)討論游藝擴充辦法、陳翊庭張冠生錢兩聲等均有主張、結果廷務游藝兩主任會同當場建議諸君商酌辦理、但另請游藝其預算額仍以三百爲率、以附前議、(三)孫道勝說明廣告計畫、公決會同文書股磋商辦法、(五)倪新安報告招待經過情形、公決會同總務科酌量辦理、其餘各案由下屆開職員會時討論之、

蔣永亮牙醫生

專用最新無痛治療術醫治牙疳牙癰骨槽盤根爛根種種疑難牙患等症善鑲金銀磁牙赤金橋牙電氣琺牙全口鑲牙赤白金粉磁粉補牙

門診一元 時間 下午三時至六時過六時不候 星期六上午十時至下午五時止特定優待診鑲牙補牙拔牙照常例六折星期一至五仍照章取費

診所上海法租界霞飛路靄山路巡捕房西首第六家仁和里口一百六十五號電話中央四零七四號

商務行情

▲國外匯票　八月八日

上海匯至倫敦上海規銀百兩計算
銀行電匯　三先令一辨士七五
銀行即期　三先令一辨士八七五
銀行四月　三先令一辨士
銀行買進　三先令一辨士
四月期匯　三先令二辨士七五
當月定期
當根電匯　三先令三辨士
六月定　三先令三辨士一二五
上海匯至法國上海規銀百兩計算
銀行電匯　一千六百三五佛郎
四個月期　一千七百一〇佛郎
上海匯至紐約上海規銀百兩計算
銀行電匯　美金七十六元五角五分
四個月期　美金七十八元五角五分
上海匯至香港百元合上海規銀　七十四兩五錢
上海匯至印度上海規銀百兩計算　二百〇八盧比
上海匯至爪哇上海規銀百兩計算　一百八十八盾二五
上海匯至星加坡星洋百元合上海銀　七十四兩七錢五分
上海匯至東京日金百元合上海　五十四兩二錢五分

▲國外貨幣　八月八日

錢莊做開外幣五點鐘前市價
英金四開每個　實八圓九角八分
荷蘭票每盾　買八圓九角三分
英金票每鎊　實七角二分
花旗票每元　買七角一分
東老頭票每元　實八圓止角
香港鈔票每元　買八圓七角
新嘉坡票每元　實一圓七角
法郎克票每元　買一圓七角
又每十萬　實七角四分
又每萬元　實七角四分
又一萬元　買一元〇一分
又百萬枚　實一元〇〇分
又馬克一千元　實一元〇一分
又二百元十　實一元〇〇分
羅下一千元　實四兩

▲國內匯兌　星期六

中國銀行報告津漢滙兌
天津行化　一〇〇三・七五
漢口洋例　一〇五二・五〇

▲金市　六月八日

現貨條金每條　三百十九兩五錢
足赤條金每條　三百二十六兩五錢
沙金合赤　三百二十七兩五錢
錫條足赤每兩　四十七元五角
錫條近期每兩　一元六角五分
大條近期每條　三十一辨士九三七五
大條遠期　三十二辨士
美匯銀價　六十九元六角二分五
英匯日美　四十八元五角七分五
英匯日英　一先令八辨士五六二五
美匯日英　四十八元二角七分
美匯日日　四十一元二角五分
九月期標金
開盤數　二六二・四〇〇
最高　二六二・八〇〇
最低　二六一・七〇〇
午　二六一・八〇〇
標金　二六二・〇〇〇
登帳　二六二・〇〇〇
又　二六二・〇〇〇
前補水
八月期
九月期
收盤　二六二・五〇〇
收盤　二六二・七〇〇

▲錢市　八月七日

上午開出行情
銀幣　七錢二分五厘二毫半
江南小洋　六錢〇八厘四毫二毫半
廣東小洋　五錢四分四厘二毫半
銅元拆　二分
兌換　三百二十千文
小洋角子　二千三百廿一文
小洋貼水　一百七十四文　每角五十八文
下午開出行情
銀幣　七錢七分四厘八七五
江南小洋　六錢〇八厘
廣東小洋　五錢四分五厘
銅元拆
兌換　三百二十千文
小洋角子　二千三百二十文
小洋貼水　一百七十四文　每角五十八文

▲滬南米市　每石

常下河　十二元九角五分
蘇同高白更　十一元一角五角
青角陰稻　十一元八角
青角薄稻　十一元四角五
航船陰稻　十一元四角五
西尖白更　十一元四角五
北尖白更　十一元三角
泗涇白更　十二元
蘇同杜尖　十一元六角
同里尖　十一元〇
周莊白更　十一元
吳坊白更　十一元
車江白更　十一元八角
平望白更　十一元七角五

▲雜糧　昨日華商雜糧公會開出行情如下　每担

毫州黃豆　四兩六錢五分
懷遠黃豆　四兩五錢六分
正陽黃豆　四兩八錢五分
牛皮黃豆　四兩六錢五分
三羊黃豆　四兩四錢七分
夾青黃豆　四兩四錢
洋莊白蘿　八兩九錢五分
漢口車黃　四兩五錢八分
上格連元　五兩一錢
滁州小麥　四兩〇三五
南京小麥　四兩三錢
湖南菜子　五兩三錢
溫州菜子　五兩六錢五分
蕪湖菜子　五兩八錢五分
九江菜子　五兩五錢

▲麵粉交易所　星期六

上午市價
本月份　二兩三錢八分
六月份標準麵粉　開盤　二・四〇〇　收盤　二・四〇〇
七月份　開盤　二・四〇〇　收盤　二・四五〇
八月份　開盤　二・四〇〇　收盤　二・四〇〇
九月份　開盤　二・四〇〇　收盤　二・四〇〇
下午市價
六月份標準麵粉　開盤　二・七二五　收盤　二・七二〇
七月份　開盤　二・四七〇　收盤　二・四五〇
八月份　開盤　二・三五〇　收盤　二・三五〇
九月份　開盤　二・三四〇　收盤　二・三四〇
上中下三次共成交麵粉四十五萬包
八千包

▲華商紗布交易所　八月八日　星期六

▲上海證券物品交易所　十四年八月八日　星期六

前市行情
金（標見九七八標準）九月期　開盤　二六二・六〇　最高　二六二・八〇　最低　二六一・七五　收盤　二六二・〇〇
棉花（通州標準）前市行情
九月期　開盤　三九〇・〇〇
十月期　收盤
十一月期
十二月期
一月期
後市行情
棉紗
金（標見九七八標準）九月期　開盤　最低　最高　收盤
棉花（通州棉花）
十月期　開盤　三九二・〇〇
十一月期　開盤　三八八・〇〇
十二月期　開盤　三八七・〇〇
一月期　開盤　三八八・〇〇
本日成交數如左
棉紗　共計　二一・〇〇〇担
棉花　又　包
約期紗　又
金　上午　二七・五九四條
下午
共計

船期

輪船進口報告

八月八日　卽十九日
新江天　由甯波　招商
甬興　由甯波　甯紹
遇順　由煙台　招商
廣濟　由溫州　招商

輪船出口日期

八月十日　卽二十一日　星期一
大慶　通州揚州　大達
鼎南　開往營口　招商
恆昌　開往漢口　恆安
富陞　開往牛莊　怡和
阜生　煙台天津　怡昌
新甯紹　開往甯波　甯紹
大甯　開往崇海　大達
遇順　開往營口　大達
廣濟　開往天津　舟山
八月十一日　卽二十二日　星期二
新寶華　崇海石浦　平安
大德　通州揚州　大達
新江天　開往甯波　招商
甬興　開往甯波　甯紹
廣祥　開往崇海　大達
八月十二日　卽廿三日　星期三
大吉　通州揚州　大達
八月十三日　卽廿四日　星期四
大和　通州揚州　大達

廣東
安得烈氏
眼科
診例號金陸角藥費在內
立卽止痛
立卽光明
立卽退紅
立卽全癒
寓上海虹江路廣舞台神農製藥公司

美生照相公司
虹口東西華德路源昌路口
電話北二三九一
本公司由六月初五日起大減價念一天照相放大一律八折諸君光顧無任歡迎
美生公司啟

◉爲配眼鏡者進一忠告◉
目力不足。目光衰弱。端賴眼鏡以補救之者多。戴用以後。項門頭不一。市上所售不滑頭所與夫目光之衰弱。眼鏡不特不能救目力。反損壞之。其爲害之烈。不能言狀。
本公司設倂胡底。將伊於胡底研究製造各種眼鏡完善。務出臻精美。式樣光之新。價格之低廉確實有年。聘請光學專家。悉心研究。製造各種眼鏡。出售以來。凡惠顧諸君。莫不稱善。
是告。使購買者滿意。故特爲配眼鏡者進一忠告。不配眼鏡則已。如配眼鏡。請駕臨本公司。庶不致受害。且可得價廉物美之實益也。
本公司設上海南京路大慶里口
◀光華眼鏡公司謹啓▶

國貨
搽瘡的藥膏
眞抵制
皮膚潰爛，下疳橫痃，疽癰癬疥，癩痢濕氣，小兒熱癤，各種外科瘡毒，膿血淋漓不愈者，搽敷此膏，立能抽膿拔毒，生肌收口，實爲寰球罕有之神聖藥膏。（本藥房並祕製「內服六零六聖藥」凡患梅淫蘊毒瘡瘍腐爛新久花柳各症及婦女赤白帶下小兒胎毒等症服用此藥賊有正本清源之功）
自五卅以來，抵制聲浪，甚囂塵上，惟彼有之物，我亦有之，是可謂「眞抵制」。「外搽六零六藥膏」爲本藥房治製聖藥，銷行有年，用者嘉許，祕梅瘡溼瘡，
內服六零六聖藥每瓶一元七角五分
外搽六零六藥膏每盒一元樣盒二角
上海四馬路太和大藥房總發行　國內外分號及各大藥房均有批售

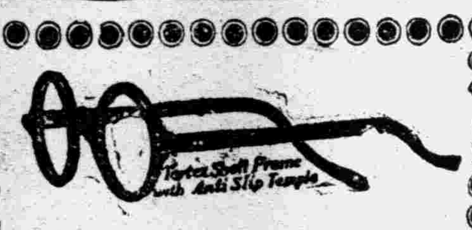

兼理眼科
全國留學生
特別優待
機會難逢
敝公司每當夏季時期恆設廉價部爲留學生起見今又逢其時故本公司之廉價部又開幕矣留學諸君幸其留意焉
德國眼鏡公司
江西路四十一號二樓

西子現在芬芳了
昔越國西施，有沉魚落雁之容，閉月羞花之貌，爲越國獨一無二之美人，可惜她身有狐臭，其臭非常難聞，雖孟子聖人，亦要掩鼻而過之，故歲巳及笄身猶未字，西施由是悒悒寡歡，有一日獨自於紗窗畔，被越國范蠡見之，驚爲天人，卽帶之回家，用各種藥料醫她，沒有幾時，卽將其臭味辟除，變爲芬芳，當時范蠡祕傳不授，故後人知此方者甚少，乃不圖爲廣生行雙妹老牌主人悉心研究，卒以衞生香料，用化學提鍊成一種花露水其香能歷久不散獨能辟除其臭狐，而能治頑癬頭目暈眩手足軟酸痲痺蛇虫風蟻蚊蟲口咬借傷成毒等，一經用此水沾其處，能見立消，際此大氣酷熱時期，更不可少之妙品也，且是國貨愛國諸君，請祈留意焉。
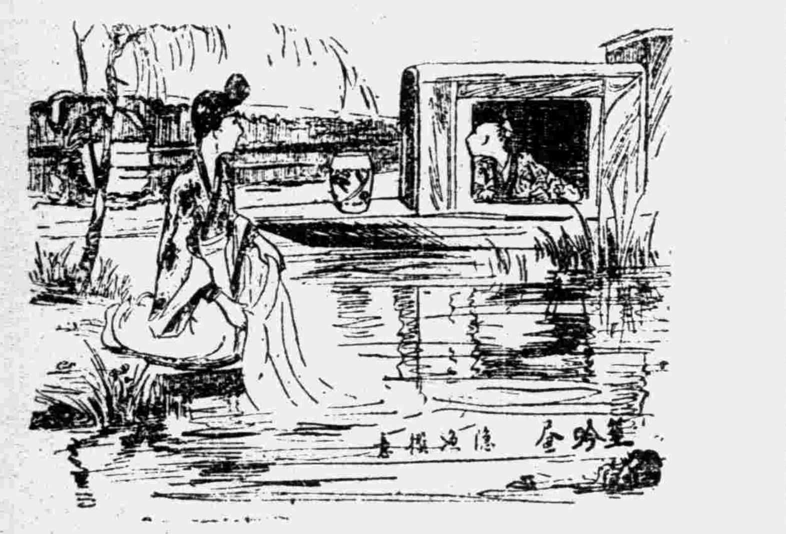
雙妹老牌花露水

價目
大號四角　二號二角五分
三號一角五分　四號一角
廣生行有限公司啓

中國南洋兄弟烟草公司謹啓
大聯珠香煙
請吸高等國貨
順讀自鏤鏤烟光起至共來沾止
回讀自沾來共吸起至烟鏤止
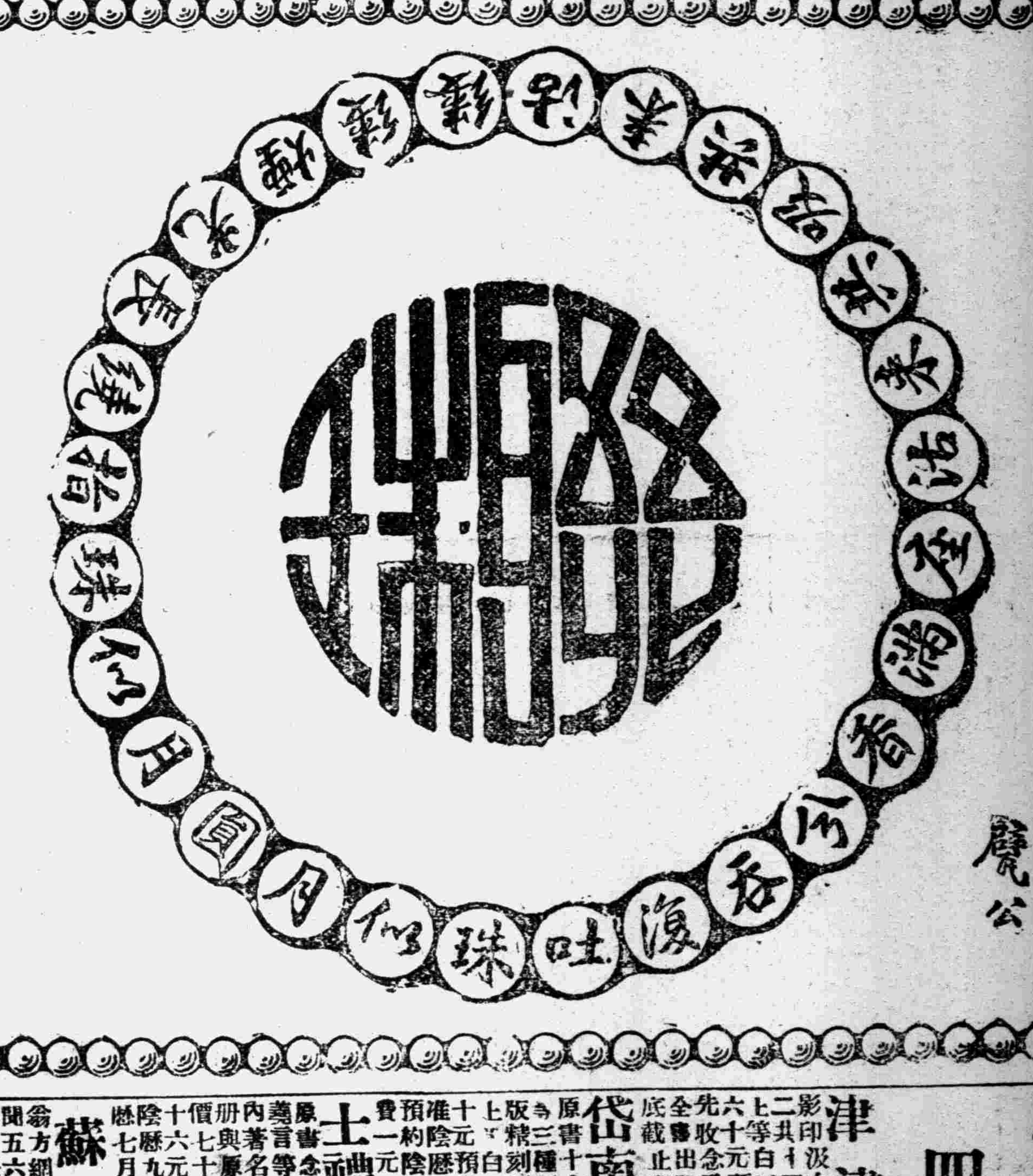
麗公

發版
售預
約再
四大部
津逮祕書
五百本無十五種書原閱古汲本刻十年又…（原書）

代南閣叢書
士禮居叢書
蘇齋叢書

大廉價

上海總工會會計科八月五日支付報告

甲、救濟費與維持費一、運輸總工會維持費及還以前欠款大洋四十元又銅元二百十四枚、二第一辦事處五六兩日維持費大洋二百十元、三工部局鐵廠工會維持費大洋二十元小洋六角銅元十六枚、四第四辦事處維持費大洋二百七十元、五運輸工會第二分會維持費大洋五元、六第三辦事處維持費大洋一百二十元、七運輸工會第三分會維持費大洋四元、八第二辦事處維持費大洋一百五十元、九第五辦事處維持費大洋一百元、十運輸工會西辦事處及第一分會維持費大洋四十二元、十一蛋廠聯合會維持費大洋三元、十二電車總工會及西分會維持費大洋四十五元、十三海員工會貨棧部維持費大洋十五元、十四運輸工會浦西第二小分會維持費大洋三十九元、十五朱金山撫恤費大洋四十五元、乙本會及其他用費、一滬路股大洋二百五十元銅元六枚、二電車工會律師費大洋一百二十二元洋八角、三印刷費大洋二十六元、總共大洋一千五百另六元小洋十四角銅元二百三十六枚

郵務海關英文 面授 函授 招生

本校面授部每科各招新生五十名報名自即日起隨交報名費洋二元不取發還取則在學費中扣除考期定九月二日函授部每科各招新生二百名備秋季投考各省郵局海關之用入學免試三月畢業學費講義費等八元詳章函索附郵二分空函不復

校址上海寶山路中市商務印書館隔壁

競雄女學招生

程度　初中高小國民幼稚各科均有餘額

考期　隨到隨考

章程　函索即寄

校址　上海北成都路安慶里

開學　陽歷九月一日　陰歷七月十四日

校長徐自華啓

希望得孫總理照片諸同志鑒

我們在季陶同志處檢得孫總理十二年所攝半身照片一張精神奕奕如生爲季陶同志處所有總理照片之冠現已交靜安寺路匯芳照相館翻成六寸底片以便案頭供奉恐同志中欲得總理遺照爲紀念者甚多因之特和該館交涉廉價添印每張二角五分諸同志欲得此照片者我們願盡義務代辦請來函寄上海法界白來尼蒙馬浪路慈安里二十八號季陶辦事處附寄片價及郵費每張三角五分(辦就後掛號寄上以免遺誤)　錢義璋　蕭眞啓

國學彙編第三集出版

國學彙編第三集○現已出版○內容○詩經文字學○詩經言字釋○從文字學上考見上古婦女情形○文字學研究法書史記漢書用字考證○讀老子○莊子內篇章義淺說○涇縣方言考證○樸學齋讀書記○(以上胡樸安著。)唐寫本尚書舜典釋文箋○(吳檢齋著。)畫史馨香錄○(黃賓虹著。)以上皆統系有條理之著作○其他雜俎●有丁仲祜、黃靖海、劉載賡、胡樸安、胡懷琛之作○文錄○有朱少濱、唐蔚芝、傅屯艮、張完華、張純一、翟惜存、田子琴、陳柱尊、孫至誠、吳檢齋、姚石子、童心安、王長公、聞野鶴、胡懷琛之作○詩錄○有葉遐庵、許靜仁、梁衆異、曾雲霈、汪精衛、吳昌碩、趙天放、蔣抱一、高吹萬、葉楚傖、聞野鶴、翟惜存、陶小柳、陳柱尊、高介子、胡樸安之作○胡懷琛、胡惠生之作○題目繁多○茲不悉載○定價二元○特價六折一月○第一第二集特價七折○連購三集者○就照六折計算○郵費加一○郵票代洋○九五折實

發行處○上海山東路民國日報館●上海新聞路福康路福鑫里六三三號胡樸安●

中華國貨報

宣傳國貨消息討論國貨進行

實地調查國貨切實介紹國貨

三日

准於八月一日出世

▲第一期要目　國貨討論　救國第一方策　國貨與良心　國貨批評　老牌假冒　特載　無敵牌牙粉成功史　天虛我生肖像　上海天津等處各國貨廠號分類調查錄　介紹應時國貨四五十種，全國國貨會消息三十餘則，并有中華國貨維持會祝詞，(國貨之光)又附「國產雜貨店」爛，登關於國貨上有趣味之文字及國貨長篇小說國貨新潮(第一回)熱血青年荒山落魄爽心奸儈租界宵魂)並特設「國貨展覽場」印國貨行名與廣告。▲報價　每期連郵二分半，全年念四期連郵六角，送孫中山評論集一部，半年三角送三民箋一束及優待券，均於第一次寄報附上。▲第二期八月十六出版有馬寅初博士提倡國貨辦法馬玉山國民製糖公司小史及小影等●上海北四川路底Y九一九號三民公司內本社

●孫中山評論集函購每部連郵兩角▲上海代售處民智書局中華文明書局上海書店亞東書館泰東書局世界大東梁溪書館上海圖書館出版合作社虹口書店▲南京啓明書社▲武昌時中書社▲開封文化書社▲三民箋封總售處上海五馬路正豐街萬亭和號▲總發行所上海北四川路底Y九一九號三民公司出版部

民

太上感應篇勸世敬告

太上曰：禍福無門，惟人自召；善惡之報，如影隨形。是以天地有司過之神，依人所犯輕重，以奪人算。算減則貧耗，多逢憂患，人皆惡之，刑禍隨之，吉慶避之，惡星災之，算盡則死。又有三台北斗神君，在人頭上，錄人罪惡，奪其紀算。又有三尸神，在人身中，每到庚申日，輒上詣天曹，言人罪過。月晦之日，竈神亦然。凡人有過，大則奪紀，小則奪算。其過大小，有數百事，欲求長生者，先須避之。是道則進，非道則退。不履邪徑，不欺暗室。積德累功，慈心於物。忠孝友悌，正己化人，矜孤恤寡，敬老懷幼。昆蟲草木，猶不可傷。宜憫人之凶，樂人之善，濟人之急，救人之危。見人之得，如己之得；見人之失，如己之失。不彰人短，不衒己長。遏惡揚善，推多取少。受辱不怨，受寵若驚。施恩不求報，與人不追悔。所謂善人，人皆敬之，天道佑之，福祿隨之，衆邪遠之，神靈衛之；所作必成，神仙可冀。欲求天仙者，當立一千三百善；欲求地仙者，當立三百善。苟或非義而動，背理而行；以惡爲能，忍作殘害；陰賊良善，暗侮君親；慢其先生，叛其所事；誑諸無識，謗諸同學；虛誣詐偽，攻訐宗親；剛強不仁，狠戾自用；是非不當，向背乖宜；虐下取功，諂上希旨；受恩不感，念怨不休；輕蔑天民，擾亂國政；賞及非義，刑及無辜；殺人取財，傾人取位；誅降戮服，貶正排賢；凌孤逼寡，棄法受賂；以直爲曲，以曲爲直；入輕爲重，見殺加怒；知過不改，知善不爲；自罪引他，壅塞方術；訕謗聖賢，侵凌道德；射飛逐走，發蟄驚棲，填穴覆巢，傷胎破卵；願人有失，毀人成功；危人自安，減人自益；以惡易好，以私廢公；竊人之能，蔽人之善；形人之醜，訐人之私；耗人貨財，離人骨肉；侵人所愛，助人爲非；逞志作威，辱人求勝；敗人苗稼，破人婚姻；苟富而驕，苟免無恥；認恩推過，嫁禍賣惡；沽買虛譽，包貯險心；挫人所長，護己所短；乘威迫脅，縱暴殺傷；無故剪裁，非禮烹宰；散棄五穀，勞擾衆生；破人之家，取其財寶；決水放火，以害民居；紊亂規模，以敗人功；損人器物，以窮人用；見他榮貴，願他流貶；見他富有，願他破散；見他色美，起心私之；負他貨財，願他身死；干求不遂，便生咒恨；見他失便，便說他過；見他體相不具而笑之，見他才能可稱而抑之；埋蠱厭人，用藥殺樹；恚怒師傅，抵觸父兄；強取強求，好侵好奪；擄掠致富，巧詐求遷；賞罰不平，逸樂過節；苛虐其下，恐嚇於他；怨天尤人，呵風罵雨；鬥合爭訟，妄逐朋黨；用妻妾語，違父母訓；得新忘故，口是心非；貪冒於財，欺罔其上；造作惡語，讒毀平人；毀人稱直，罵神稱正；棄順效逆，背親向疏；指天地以證鄙懷，引神明而鑒猥事；施與後悔，假借不還；分外營求，力上施設；淫慾過度，心毒貌慈；穢食餧人，左道惑衆；短尺狹度，輕秤小升；以偽雜眞，採取姦利；壓良爲賤，謾驀愚人；貪婪無厭，咒詛求直；嗜酒悖亂，骨肉忿爭；男不忠良，女不柔順；不和其室，不敬其夫；每好矜誇，常行妒忌；無行於妻子，失禮於舅姑；輕慢先靈，違逆上命；作爲無益，懷挾外心；自咒咒他，偏憎偏愛；越井越竈，跳食跳人；損子墮胎，行多隱僻；晦臘歌舞，朔旦號怒；對北涕唾及溺，對竈吟詠及哭；又以竈火燒香，穢柴作食；夜起裸露，八節行刑；唾流星，指虹霓，輒指三光，久視日月；春月燎獵，對北惡罵，無故殺龜打蛇。如是等罪，司命隨其輕重，奪其紀算。算盡則死，死有餘責，乃殃及子孫。又諸橫取人財者，乃計其妻子家口以當之，漸至死喪。若不死喪，則有水火盜賊，遺亡器物，疾病口舌諸事，以當妄取之直。又枉殺人者，是易刀兵而相殺也。取非義之財者，譬如漏脯救飢，鴆酒止渴，非不暫飽，死亦及之。夫心起於善，善雖未爲，而吉神已隨之；或心起於惡，惡雖未爲，而凶神已隨之。其有曾行惡事，後自改悔，諸惡莫作，衆善奉行，久久必獲吉慶，所謂轉禍爲福也。故吉人語善、視善、行善，一日有三善，三年天必降之福。凶人語惡、視惡、行惡，一日有三惡，三年天必降之禍。胡不勉而行之。

太極眞人垂訓曰，太上垂訓，感應之篇，日誦一遍，減罪消愆，受持一月，福祿彌堅，行之一年，壽命延綿，信奉七年，七祖昇天，久行不倦，名列諸仙，咸恩報德，自求多福，上海虹口南洋繙譯學堂徹張鳳飛奉行三聖經送各省善書恐未究知特此登報分送究能挽回天心爲善者

文昌帝君丹桂籍

帝君曰：吾一十七世爲士大夫身，未嘗虐民酷吏，救人之難，濟人之急，憫人之孤，容人之過，廣行陰騭，上格蒼穹。人能如我存心，天必錫汝以福。於是訓於人曰：昔于公治獄，大興駟馬之門；竇氏濟人，高折五枝之桂；救蟻中狀元之選，埋蛇享宰相之榮。欲廣福田，須憑心地。行時時之方便，作種種之陰功。利物利人，修善修福。正直代天行化，慈祥爲國救民。忠主孝親，敬兄信友。或奉眞朝斗，或拜佛念經。報答四恩，廣行三教。濟急如濟涸轍之魚，救危如救密羅之雀。矜孤恤寡，敬老憐貧。措衣食周道路之飢寒，施棺槨免屍骸之暴露。家富提攜親戚，歲饑賑濟鄰朋。斗秤須要公平，不可輕出重入。奴婢待之寬恕，豈宜備責苛求。印造經文，創修寺院。捨藥材以拯疾苦，施茶水以解渴煩。或買物而放生，或持齋而戒殺。舉步常看蟲蟻，禁火莫燒山林。點夜燈以照人行，造河船以濟人渡。勿登山而網禽鳥，勿臨水而毒魚蝦。勿宰耕牛，勿棄字紙。勿謀人之財產，勿妒人之技能。勿淫人之妻女，勿唆人之爭訟。勿壞人之名利，勿破人之婚姻。勿因私讎，使人兄弟不和；勿因小利，使人父子不睦。勿倚權勢而辱善良，勿恃富豪而欺窮困。善人則親近之，助德行於身心；惡人則遠避之，杜災殃於眉睫。常須隱惡揚善，不可口是心非。翦礙道之荊榛，除當途之瓦石。修數百年崎嶇之路，造千萬人來往之橋。垂訓以格人非，捐資以成人美。作事須循天理，出言要順人心。見先哲於羹牆，慎獨知於衾影。諸惡莫作，衆善奉行。永無惡曜加臨，常有吉神擁護。近報則在自己，遠報則在兒孫。百福駢臻，千祥雲集，豈不從陰騭中得來者哉。

[illegible]……誠能者遵循勿替，庶無負帝君諄諄誥誡云爾

關聖帝君覺世眞經

帝君曰：人生在世，貴盡忠孝節義等事，方於人道無愧，可立於天地之間。若不盡忠孝節義等事，身雖在世，其心已死，是謂偷生。凡人心即神，神即心，無愧心，無愧神，若是欺心，便是欺神。故君子三畏四知，以慎其獨。勿謂暗室可欺，屋漏可愧，一動一靜，神明鑒察，十目十手，理所必至。況報應昭昭，不爽毫髮。淫爲萬惡首，孝爲百行原。但有逆理，於心有愧者，勿謂有利而行之。凡有合理，於心無愧者，勿謂無利而不行。若負吾教，請試吾刀。敬天地，禮神明，奉祖先，孝雙親，守王法，重師尊，愛兄弟，信朋友，睦宗族，和鄉鄰，別夫婦，教子孫，時行方便，廣積陰功，救難濟急，恤孤憐貧，創修廟宇，印造經文，捨藥施茶，戒殺放生，造橋修路，矜寡拔困，重粟惜福，排難解紛，捐資成美，垂訓教人，冤讎解釋，斗秤公平，親近有德，遠避凶人，隱惡揚善，利物救民，回心向道，改過自新，滿腔仁慈，惡念不存，一切善事，信心奉行，人雖不見，神已早聞，加福增壽，添子益孫，災消病減，禍患不侵，人物咸寧，吉星照臨。若存惡心，不行善事，淫人妻女，破人婚姻，壞人名節，妒人技能，謀人財產，唆人爭訟，損人利己，肥家潤身，恨天怨地，罵雨呵風，謗聖毀賢，滅像欺神，宰殺牛犬，穢溺字紙，恃勢辱善，倚富壓貧，離人骨肉，間人兄弟，不信正道，姦盜邪淫，好尚奢詐，不重儉勤，輕棄五穀，不報有恩，瞞心昧己，大斗小秤，假立邪教，引誘愚人，詭說昇天，斂物行淫，明瞞暗騙，橫言曲語，白日咒詛，背地謀害，不存天理，不順人心，不信報應，引人作惡，不修片善，行諸惡事，官詞口舌，水火盜賊，惡毒瘟疫，生敗產蠢，殺身亡家，男盜女淫，近報在身，遠報子孫，神明鑒察，毫髮不紊。善惡兩途，禍福攸分，行善福報，作惡禍臨。我作斯語，願人奉行，言雖淺近，大益身心。戲侮吾言，斬首分形。有能持誦，消凶聚慶，求子得子，求壽得壽，富貴功名，皆能有成，凡有所祈，如意而獲，萬禍雪消，千祥雲集，諸如此福，惟善可致。吾本無私，惟佑善人，衆人奉行，毋怠厥志。

此三篇……儒釋道三教之權，所消人間降禍爲福之柄，自唐至今，以有一千餘年矣，昔人印送，無不立時可消，流傳不墜，此效驗一切報應不爽，筆難盡述，種種……千萬人行善，千萬人心許願，印送多寡……全球不難盡歸於善矣，善哉，美哉，所成功德無量矣……究能挽回天心，能消劫運，爲善者身受福祿無窮，是爲引　張鳳飛識

火車長途汽車一覽表

▲滬甯段▼

▲上行車

●上海開　上午七點(快車)　上午七點十五分(翔滬客車)　上午九點五十分(三四等車)　下午十二點三十分(快車)　下午三點二十五分(滬錫客車)　下午五點四十五分(滬翔客車)　下午七點三十五分(滬翔客車)　夜十一點三十分(夜快車)

●南翔開　上午七點二十八分(快車)　上午七點四十五分(滬翔客車)　上午十一點三十一分(三四等車)　下午十二點四十一分(滬翔客車)　下午十二點五十一分(快車)　下午四點一分(滬錫客車)　下午六點十五分(滬翔客車)　下午八點○五分(滬翔客車)　上午○二分(夜快車)

●崑山開　上午八點十二分(快車)　上午十一點三十八分(三四等車)　下午一點四十五分(快車)　下午五點十八分(滬錫客車)

●蘇州開　上午八點五十九分(快車)　下午十二點五十三分(三四等車)　下午二點四十三分(快車)　下午六點二十四分(滬錫客車)　上午一點三十九分(夜快車)

●無錫開　上午七點(滬寧客車)　上午九點五十九分(快車)　下午二點十二分(三四等車)　下午三點十八分(快車)　上午二點三十八分(夜快車)

●常州開　上午八點十四分(錫寧客車)　上午十一點五十六分(快車)　下午三點二十八分(三四等車)　下午四點三十六分(快車)　上午三點[illegible](夜快車)

●丹陽開　上午九點三十分(錫寧客車)　上午十一點五十二分(快車)　下午四點三十八分(三四等車)　下午五點三十八分(快車)

●鎮江開　上午十一點三十一分(錫寧客車)　下午十二點四十九分(快車)　下午五點三十四分(三四等車)　下午六點三十三分(快車)　上午五點三十四分(夜快車)

●南京到　下午十二點三十分(錫寧客車)　下午二點三十一分(快車)　下午七點三十五分(三四等車)　下午八點○二分(快車)　上午七點二十分(夜快車)

●浦口開　下午十點

●徐州開　上午七點四十分

●濟南開　上午五點五十一分

●天津總站開　下午三點三十二分

●天津東站開　下午三點四十二分

▲下行車

●天津總站開　上午九點三十五分

●天津東站開　上午十點○六分

●濟南開　下午七點五十分

●徐州開　下午六點

●浦口開　下午四點二分

●南京開　上午七點四十分(快車)　上午八點十分(三四等車)　上午十一點五分(快車)　下午三點五十分(特別快車)　下午四點十五分(錫寧客車)　夜十一點(夜快車)

●鎮江開　上午九點二十分(快車)　上午十點二十五分(三四等車)　下午十二點五十四分(快車)　下午五點二十九分(特別快車)　下午六點二十七分(錫寧客車)　上午五點十二分(夜快車)

●丹陽開　上午九點五十七分(快車)　下午十一點(二十一[illegible])四等車　下午一點三十六分(夜快車)　下午六點○三分(特別快車)　下午七點二十六分(寧錫客車)

●常州開　上午七點十分(常滬客車)　上午十點五十九分(快車)　上午十一點四十四分(三四等車)　下午二點十二分(快車)　下午六點三十七分(特別快車)　下午八點五十六分(錫寧快車)　上午二點四十一分(夜快車)

●無錫開　上午七點二十分(錫滬客車)　上午八點二十四分(常滬客車)　上午十一點五十九分(快車)　下午一點○七分(常滬三四等車)　下午三點○二分(三四等車)　下午四點三十三分(快車)　下午七點三十二分(特別快車)　下午九點五十三分(夜快車)

●蘇州開　上午八點二十二分(錫滬客車)　上午九點三十九分(錫滬客車)　下午十二點五十四分(快車)　下午二點○二分(常滬三四等車)　下午三點十五分(三四等車)　下午四點十一分(快車)　下午八點三十二分(特別快車)　上午四點五十八分(夜快車)

●崑山開　上午九點三十八分(錫滬客車)　上午十點三十五分(常錫客車)　下午一點四十七分(快車)　下午三點○五分(常滬三四等車)　下午四點三十二分(三四等車)　下午五點二十分(快車)

●南翔開　上午八點十五分(滬翔客車)　上午十一點三十三分(錫滬客車)　上午十一點三十四分(常滬客車)　下午一點三十三分(滬翔客車)　下午二點○三分(快車)　下午四點○三分(常滬三四等車)　下午五點四十五分(三四等車)　下午六點十八分(快車)　下午六點廿六分(夜快車)

●上海到　上午八點四十二分(翔滬客車)　上午十一點(二十)分(錫滬客車)　下午十二點○五分(常滬客車)

▲滬杭甬鐵路滬甯段▼

下行車

●上海北站開　上午七點十五分(特別快車)　上午九點四十五分(慢車)　下午一點正(快車)　下午三點二十五分(滬禾快客車)　下午六點三十五分(夜快車)

●上海南站開　上午七點二十五分(特別快車)　上午九點五十五分(慢車)　下午一點○五分(快車)　下午三點○五分(滬禾快客車)　下午六點二十五分(夜快車)

●松江開　上午九點正(特別快車)　上午十一點十八分(慢車)　下午二點三十分(快車)　下午五點○二分(滬禾快客車)　下午七點四十四分(夜快車)

●嘉善開　上午十點○二分(特別快車)　下午十二點四十分(慢車)　下午三點三十九分(快車)　下午六點十九分(滬禾快客車)　下午八點五十分(夜快車)

●嘉興開　上午七點二十分(禾閘快客車)　上午十點四十分(特別快車)　下午一點十分(慢車)　下午四點二十分(快車)　下午六點三十二分(滬禾快客車到)　下午九點五十二分(夜快車)

●硤石開　上午七點一分(禾閘快客車)　上午十一點五分(特別快車)　下午一點二十分(慢車)　下午四點二十分(快車)　下午六點二十二分(滬禾快客車到)　下午九點二十分(夜快車)

●長安開　上午七點四十五分(禾閘快客車)　上午十一點二十分(特別快車)　下午二點十五分(慢車)　下午五點正(快車)　下午九點五十一分(夜快車)　上午八點廿一分(禾閘快客車)

▲上行車

●杭州開　上午十一點四十一分特別快車　下午三點十分(慢車)　下午五點二十六分(快車)　下午十點二十六分(夜快車)

●閘口到　上午九點三十七分特別快車　上午十一點四十分(禾閘快客車)　下午一點二十分(慢車)　下午四點三十分(快車)　下午十一點二十分(夜快車)

●閘口開　上午七點二十分(禾閘快客車)　上午十一點正(特別快車)　下午二點十五分(慢車)　下午五點二十分(快車)　下午十一點五十分(夜快車)

●杭州開　上午七點十五分(特別快車)　上午九點二十分(慢車)　上午十一點三十分(禾閘快客車)　下午三點正(快車)　下午六點正(夜快車)

●長安開　上午八點卅分(特別快車)　上午十一點四十分(慢車)　下午一點正(禾閘快客車)　下午三點五十分(快車)　下午六點二十五分(夜快車)

●硤石開　上午九點○一分(特別快車)　下午十二點三十分(慢車)　下午三點正(禾閘快客車)　下午四點十六分(快車)　下午七點四十五分(夜快車)

●嘉興開　上午七點十五分(禾滬快客車)　上午九點四十五分(特別快車)　下午一點二十七分(慢車)　下午四點二十分(快車)　下午五點廿八分(閘禾快客車到)　下午八點二十五分(夜快車)

●嘉善開　上午七點四十分(禾滬快客車)　上午十點二十分(特別快車)　下午二點○五分(慢車)　下午四點五十分(快車)　下午八點五十分(夜快車)

●松江開　上午九點○一分(禾滬快客車)　上午十一點十二分(特別快車)　下午三點○五分(慢車)　下午五點四十五分(快車)　下午九點五十三分(夜快車)

●上海南站到　上午十點二十五分(禾滬快客車)　下午十二點二十五分(特別快車)　下午四點五十分(慢車)　下午七點十分(快車)　下午十一點(夜快車)

●上海北站到　上午十點廿五分(禾滬快客車)　下午十二點十五分(特別快車)　下午四點廿分(慢車)　下午六點廿五分(快車)　下午十點五十分(夜快車)　上午八點五十分　各附鑽之車與滬甯車啣接

▲鎮揚長途汽車

揚州開往鎮江　上午七點二十分　上午九點十分　上午十一點　下午一點十分　下午三點　下午四點五十分

鎮江開往揚州　上午七點四十分　上午九點三十分　上午十一點二十分　下午一點三十分　下午三點二十分　下午五點十分

上海河南路　廣東　趙同春堂　捕房對面

自製萬應諸葛萬應萬應八寶麝香救苦救急兒小軍行止立

白鳳丸　衛生丸　回春丹　時症丸　午時茶　痧氣丸　紅靈丹　臥龍丹　辟瘟丹　如意油　玉樹神油　行軍散　牙痛散　自蒸原莊馮了性藥酒

每洋一元二九四丸　洋每一元二九丸　每盒洋一元九丸　每盒一元　小瓶洋一角五分　大瓶洋一元六角　每盒二角　中瓶五分　大瓶一角　中瓶一角五分　每塊洋七分　每瓶洋八角　小瓶五分　中瓶一角　大瓶一角五分　小瓶一角五分　每瓶洋一角　每瓶洋一角　宜批發相分

張致果病院

德國政府特許錄取醫生

本院仿照德國私人病院辦法之精美並設外科病理病房……門診下午五時至六時　東百老匯路三十五號

本園監製各種藥品……請善士施送有所問津……外埠函購……贈送丸藥全集及證書

總發行上海河南路老巡捕房對門種德園老藥局

戴季陶先生著

上海民智書局出版

孫文主義之哲學的基礎　已出版

思想界的紛亂極了，中國國家的社會的危機逼緊了，怎樣救中國國家的社會的危機，請看這一部書！

一、索閱本書者，請每冊寄郵票三分至本辦事處，當即如數寄上，代價不收，

二、親自向本辦事處索書者，須每冊付郵票二分，郵票仍須照付，

三、索書至二十本以上者，須有正當團體之證明文件

上海法租界白來尼蒙馬浪路慈安里三弄廿八號

季陶辦事處啓

患白濁者之最好消息

姚佐頓

新法洗射白濁　立愈白濁丸

診所上海三馬路大舞臺對面姚佐頓醫生啓

白濁乃花柳病初步變成異常危險之病勢……此新法洗射……從根本治理……能使病除永不復發……